朝鮮日報

編輯兼發行人 金容熙
印刷人 兪邦柱
發行所 京城府水標町四二番地 朝鮮日報社 電話二二五六番 振替口座京城一〇九九番
購讀料 一個月八十錢 … 廣告料 五號活字十四字詰一行金一圓 …

露國飢饉救濟問題

露國의飢饉에對ᄒᆞ야人道上此를救濟치안이치못ᄒᆞ다云ᄒᆞᄂᆞᆫ問題ᄂᆞᆫ今에全世界의共通議論이되얏다英國首相로이드조오지氏ᄂᆞᆫ既히議會下院에셔此를論ᄒᆞ며ᄒᆞ고諸國의나씨—博士ᄂᆞᆫ熱心으로其救濟에奔走ᄒᆞ며米國의푸바氏ᄂᆞᆫ其主宰ᄒᆞᄂᆞᆫ米歐糧食救濟委員會를指導ᄒᆞ야顧히規模로救濟事業에着手ᄒᆞ얏스즉我朝鮮人도人道上此에贊同ᄒᆞᆷ이可ᄒᆞᆯ것은更論ᄒᆞᆯ바가안이로다

此飢饉의慘狀에對ᄒᆞ야ᄂᆞᆫ尙且正確ᄒᆞᆫ報道가無ᄒᆞ나今日々지吾人의接ᄒᆞᆫ報告를綜合ᄒᆞ야見ᄒᆞ면被害의區域은東露烏拉爾山脈의西側『울가』河流域의諸縣인ᄃᆡ『사라토푸、사마라、카산、우푸오、심비르스크、『오스룸라한、오레룸크等諸地方은食物이全乏ᄒᆞ야饑孳가野에横ᄒᆞ고加之惡疫의流行ᄒᆞ야目不忍見의慘狀을呈ᄒᆞ도다此地方은距今三十年前即千八百九十一年에도大飢饉이有ᄒᆞ얏ᄂᆞᆫ데今回의慘狀은前者보다尤甚ᄒᆞ다云ᄒᆞ고

被害의人民數에就ᄒᆞ야도諸種의報道가亦區々ᄒᆞ야正確치못ᄒᆞ나全露勞兵會長카리닌은被害民이一千萬以上이라云ᄒᆞ고勞農政府의全露救濟委員會의調査에係ᄒᆞᆫ發表에依ᄒᆞ면 被害民이一千八百萬人이라云ᄒᆞ고萬國共產黨치노우이에푸氏가救濟를要求ᄒᆞᆯ宣傳ᄒᆞ기爲ᄒᆞ야世界勞働者에게配付ᄒᆞᆫ印刷物에ᄂᆞᆫ『今에二千萬人은飢餓에壓迫되얏다』云ᄒᆞ고『루이드조오지』氏가英國下院에셔試ᄒᆞᆫ演說에ᄂᆞᆫ被害民이三千五百萬이라云ᄒᆞ얏스즉其慘狀의如何ᄒᆞᆫ것은推知ᄒᆞ기可ᄒᆞ도다

此救濟에關ᄒᆞ야ᄂᆞᆫ先般來全露救濟委員會가成立되야返過激派와過激派를勿論ᄒᆞ고此에從事ᄒᆞ기로ᄒᆞ야莫斯科本部ᄂᆞᆫ『카메네푸』氏가委員長이되고『페르토구라드』의支部ᄂᆞᆫ『고리기』氏가委員長이되야熱心으로救濟의方法을講ᄒᆞ얏스나第一에交通機關이不備ᄒᆞ야充分히穀物과藥品을飢饉地方에分配ᄒᆞ야其餓死者病死者를救ᄒᆞ기不能ᄒᆞ고第二에ᄂᆞᆫ被害民이多ᄒᆞ야物資가不足ᄒᆞ며第三에海外列强의同情이充分치못ᄒᆞᆷ으로救濟品으로彼等을救濟ᄒᆞ기不能ᄒᆞ얏도다

此海外列强의同情이充分치못ᄒᆞᆷ은勞農政府의態度가不善ᄒᆞᆫ所以니巴里最高會議에셔露國救濟委員會를設ᄒᆞ고救濟에着手코자ᄒᆞ야勞農政府에交涉ᄒᆞᆯ時에勞農政府의外相치체린氏ᄂᆞᆫ斷然拒絶ᄒᆞ얏스니此ᄂᆞᆫ共產主義에反對ᄒᆞᄂᆞᆫ人이露國에入ᄒᆞ야此飢餓ᄂᆞᆫ共產主義로因ᄒᆞ야生ᄒᆞᆫ者라宣傳ᄒᆞ면共產黨政府의基礎가崩壞ᄒᆞᆯ가恐ᄒᆞᆷ이라然而氏가此를拒絶ᄒᆞᆫ結果ᄂᆞᆫ外國에셔來ᄒᆞᄂᆞᆫ救濟를減少케ᄒᆞ얏고且又本年八月에反過激派를網羅ᄒᆞᆫ全露救濟委員會ᄂᆞᆫ過激派와反過激派의反目으로因ᄒᆞ야解散되고各派連絡은四分五裂ᄒᆞ야各自救濟ᄒᆞ게됨으로勞農政府ᄂᆞᆫ反히權力으로此를制限ᄒᆞ야오니此亦反過激派의勢力이膨脹ᄒᆞᆯ가恐ᄒᆞᆷ이라海外에亡命ᄒᆞᆫ反過激派中에ᄂᆞᆫ此饑饉으로써過激派의罪에歸ᄒᆞ고此로因ᄒᆞ야民心이此政府를反對ᄒᆞ기可ᄒᆞᆷ을預想ᄒᆞ야救濟方面에致力치안이ᄒᆞ고世界列强도單히人道上으로被害者에同情코자ᄒᆞ나此ᄂᆞᆫ勞農政府를幇助ᄒᆞᄂᆞᆫ者라ᄒᆞ야亦其救濟를躊躇ᄒᆞ도다

以上各種의事情으로被害民을救護ᄒᆞᄂᆞᆫ大障害를生ᄒᆞ야可憐可哀의慘狀을牛靈으로울가河流域에셔餓死케ᄒᆞᆷ이로다. 噫라此가果然誰의罪인가露國人은今에瀕死의慘境에遠ᄒᆞ얏도다何國을勿論ᄒᆞ고人道上으로此를救濟코자ᄒᆞᆯ진대政治의偏見과人種의差別과徒黨의彼我를論ᄒᆞᆯ바안이니淚가有ᄒᆞ면此를爲ᄒᆞ야可下ᄒᆞᆯ지오血이有ᄒᆞ면此를爲ᄒᆞ야可灑ᄒᆞᆯ지라但히人類社會에ᄂᆞᆫ人道와正義만主ᄒᆞᆯ뿐이로다

中國의提案과 日本의考察

華盛頓會議에對ᄒᆞ야中國의提案은十六日極東問題委員會에提出되엿ᄂᆞᆫᄃᆡ 元案全體의內容은極히協調的이며ᄯᅩᄒᆞᆫ深甚ᄒᆞᆫ用意로써總括的措辭를捨ᄒᆞᆫ故로 此를實際的問題에當ᄒᆞ야論議를試ᄒᆞ려ᄒᆞ면 多少躊躇치안잇치못ᄒᆞᆯ것도다 案文의大半은往者巴里會議에셔中國全權의最高會議에提出ᄒᆞᆫ것이라其時中國의希望條項을踏襲ᄒᆞ야 本年九月太平洋會議籌備處에셔도亦是政府各部內와協定ᄒᆞᆫ바 提案의三大綱에依ᄒᆞ야第八條以下의三個條만世人의豫期에出ᄒᆞᆫ것이라

一見ᄒᆞ면四年後에舊案을持出ᄒᆞᆷ이何等의新奇ᄒᆞᆫ點은無ᄒᆞ얏도다然則巴里會議後의時勢가急變ᄒᆞ얏지마ᄂᆞᆫ 提案의內容은極히國際的變化ᄂᆞᆫ生치안이ᄒᆞ얏도다

그리고各條項에就ᄒᆞ야暫時檢討를試ᄒᆞᆯ것갓ᄒᆞ면 第一에獨立及領土保全과 第二에門戶開放機會均等의主義ᄂᆞᆫ現今新問題가아니오二十餘年前으로부터列强의和蘭事件後에中國分割의狀態를鑑ᄒᆞ야列國은中國의領土保全으로써對中政策의鐵則을成ᄒᆞ얏ᄂᆞᆫ지라그럼으로日本全權도廣東에關ᄒᆞᆫ對案의第二及第五의條項을貫徹케ᄒᆞ기希望ᄒᆞᄂᆞᆫ바이나 다만此를旣往의原則에準ᄒᆞ야適用與否를求ᄒᆞᆯ진ᄃᆡ 그實際問題에就ᄒᆞ야解決難이生ᄒᆞᆯ것이라故로中國에排日的運動이起치안이치못ᄒᆞᆯ것이라 第二ᄂᆞᆫ太平洋及極東平和를爲ᄒᆞ야列國ᄂᆞᆫ中國에通告가無ᄒᆞᆫ機會參與의權利를付與치못ᄒᆞᆯ것이요又ᄂᆞᆫ中國及其他一般平和에直接關係를有ᄒᆞᆫ條約과또ᄂᆞᆫ協定의事를許치못ᄒᆞ다ᄒᆞ얏스니이것은반ᄃᆞ시日英同盟과石井協約其他를暗示ᄒᆞᄂᆞᆫ것이라 然則前者에對ᄒᆞ야ᄂᆞᆫ中國이一昨年七月에駐英公使施肇基氏를經由ᄒᆞ야英國政府에抗議를提出ᄒᆞ얏고當時駐中英國公使『에르수돈』氏의歸國을際ᄒᆞ야上海各團體로부터反對覺書를提交ᄒᆞᆫ事도有ᄒᆞᆫ즉中國의內心은임이明白케表示될것이라同時에一個의重大問題를作成ᄒᆞ야今日々지라도日英同盟의精神그것에對ᄒᆞᆫ一般의注意가廣大케된傾向이有ᄒᆞ도다 그럼으로日本의方針도또ᄒᆞᆫ此에伴ᄒᆞ야全權ᄂᆞᆫ 陳述書第十二條와如히日英同盟은固執치안이ᄒᆞ기ᄂᆞᆫ決定ᄒᆞ얏스니 中國提案에對照의價値가輕減키될것이로다 然ᄒᆞ고石井協約으로論ᄒᆞ야도中國에調印當時로부터旣히不承認의聲明을示ᄒᆞ얏슬뿐안이라더구나巴里會議前後에破壞運動을試ᄒᆞᆫ바 米國도此에同情ᄒᆞᄂᆞᆫ形勢가有ᄒᆞ야一昨年七八月間에山東問題에關ᄒᆞ야그協約이上院問題가되ᄂᆞᆫ同時에『리人신사』氏ᄂᆞᆫ上院外交委員會에『合衆國은民本主義에依ᄒᆞ야米大陸에對ᄒᆞ야如何ᄒᆞᆫ國家를莫論ᄒᆞ고優越的利益을許치못ᄒᆞᄂᆞᆫ故로中國에對ᄒᆞ야도此同樣의原則을適用ᄒᆞᆷ이可ᄒᆞ다ᄒᆞ얏고』從ᄒᆞ야石井氏의言質々지後ᄒᆞ얏스니中國의提案에第三은此等關係로見ᄒᆞ야도多少米國의好意的迎合을受ᄒᆞ얏슬것이라協約의存廢도姑捨ᄒᆞ고實際에셔受ᄒᆞᆯ直接影響은日本이나中國이나甚히重大ᄒᆞᆯ지라 然則中國은此를諒解치못ᄒᆞᄂᆞᆫ것도안이라中國이同協約을提起ᄒᆞᆷ은一ᄋᆞᆫ中國의面目에關ᄒᆞᆫ問題라ᄒᆞᆯ것이요二ᄂᆞᆫ該協約에附隨된未發表의條項도有ᄒᆞ며此以外에도中國을目標로된密約이多ᄒᆞᆫ까닭이라고信ᄒᆞᆷ것이라

巴里會議에委員伍朝樞氏ᄂᆞᆫ一昨年七月에同地로부터歸國ᄒᆞᄂᆞᆫ途次에 米國共和黨有力者에對ᄒᆞ야說明ᄒᆞᆫ바 日本은戰爭參加以前英佛과임이密約을締結ᄒᆞ얏슴은英佛이其後에更히英佛一國과의間에密秘條約又ᄂᆞᆫ秘密了解를成立ᄒᆞ얏ᄂᆞᆫ故로巴里會議에셔도同秘密條約이有ᄒᆞᆫ所以로英佛이日本에加擔ᄒᆞᆫ것이요또ᄒᆞᆫ將來亞細亞에惹起ᄒᆞᆯ問題에도日本을援助코저ᄒᆞᄂᆞᆫ旨를含ᄒᆞᆷ이라ᄒᆞ야此亦明白ᄒᆞᆫ證言이되얏도다

第四로부터第六에亘ᄒᆞᆫ各第項은爲先在中外國軍隊와郵便局과治外法權을撤去ᄒᆞ고關稅自主權回復等에關ᄒᆞ야各般의中國々權恢復運動을意味ᄒᆞᆫ項目이며又ᄂᆞᆫ巴里會議에셔希望條件의覺書에大部分基本ᄒᆞᆫ것으로思惟ᄒᆞ노라果然事實이如是則聯合國은中國의參戰條件으로不言中에容認ᄒᆞᆫ部分도업지못ᄒᆞᆯ것이요 日本은其時中國의準備上便宜를與ᄒᆞᆫ關係가有ᄒᆞᆫ지라 故로勿論列國과共히中國의主張을相當히尊重ᄒᆞᆯᄂᆞᆫ지 結局事實調査後에決定될問題라ᄒᆞ야도시時日을要ᄒᆞᆯ問題가될ᄂᆞᆫ지 此에對ᄒᆞ야ᄂᆞᆫ八月頃太平洋會議籌備處의提案細則第十條에依ᄒᆞ면 治外法權撤去以下의希望條件은 或時期가尙早ᄒᆞ다又ᄂᆞᆫ其他의理由로써即時解決케不能ᄒᆞᆫ境遇에ᄂᆞᆫ將來에解決코저ᄒᆞᄂᆞᆫ方針인즉中國도實際의直決을主張치안이ᄒᆞᆯᄂᆞᆫ지도不知ᄒᆞᆯ것이라

最後第九第十에國際的紛議의解決規定에設定된것은 全然新問題로ᄒᆞ야選擇ᄒᆞᆯ지니 그暗示中鐵道借款等에關ᄒᆞ야或者의程度々지ᄂᆞᆫ列國의好意的干涉을求ᄒᆞᄂᆞᆫ것으로看取ᄒᆞᆯ지니 即此點만은他項에比較ᄒᆞᆯ진ᄃᆡ 一種의矛盾이라ᄒᆞᆯ것이요 正當히言ᄒᆞ면中國을改造復興케ᄒᆞᄂᆞᆫ途上에早晩間이것이必要로認ᄒᆞᆯ趨勢가업지못ᄒᆞᆯ것이라ᄒᆞ야中國人의一層自覺에進ᄒᆞᆷ이라고思ᄒᆞᆯ것이라

要之컨ᄃᆡ中國의提案은一般的原則으로ᄂᆞᆫ그ᄃᆡ지無理ᄒᆞᆫ要求가안이요又ᄂᆞᆫ巴里會議에셔와갓치無理ᄒᆞᆫ攻勢를取치안이ᄒᆞᆯ態度를示ᄒᆞ얏도다 그러ᄒᆞ고中國은米國試案에對ᄒᆞ야修正을加ᄒᆞᆯ草案과註釋과또ᄂᆞᆫ太平洋籌備處의議定細目等에旣히世界에傳播된것을對照ᄒᆞ야도左右에聯絡關係된實際問題라ᄒᆞᆯ것은 第一山東問題요其次에西藏、滿蒙二十一箇條至의重大案이積在ᄒᆞ야 中國代表의困難은今回提案을承認ᄒᆞ기보담도今後의適用問題에對ᄒᆞ야더욱히難關이라ᄒᆞ노라

蟹步 (十二)

醉步

第二、惡德惡習養成法

一○訓戒를蔑視ᄒᆞᄂᆞᆫ惡習을養成ᄒᆞᄂᆞᆫ法

秘訣 無時로訓戒를ᄒᆞ야兒童의感覺을遲鈍케ᄒᆞ라

所謂시敎育바덧다ᄂᆞᆫ어ᄂᆞ女史ᄂᆞᆫ自家獨特ᄒᆞᆫ新發明의理想的育兒法을實行ᄒᆞ엿다 女史ᄂᆞᆫ성각ᄒᆞ기를 兒童은理想도업고思想업다 그런故로그것을涵養ᄒᆞ도록ᄒᆞ면 그아말로野獸나마찬가질것이다 父母의責任은이것을防止ᄒᆞᄂᆞᆫ데잇다 그러자면無時로兒童에게注意와訓戒를ᄒᆞ여야한다 그러訓戒가만ᄒᆞ면만흔만큼 效能노만허질것이니 그理由ᄂᆞᆫ數理的으로明白히證明ᄒᆞᆯ수잇ᄂᆞᆫ것이라한다 그러그女史ᄂᆞᆫ그子女에게 남의子女를보다도멋白倍나만히訓戒를ᄒᆞᆫ바 그頻多ᄒᆞ고綿密함에 놀ᄂᆡ지안을슈가업다 女史ᄂᆞᆫ아츰부터저녁ᄭᆞ지子女를붓들고

너의들은謹愼ᄒᆞ여라 兄弟間에싸우면안된다 공연히놀을어도못쓰ᄂᆞ다 손님이오시거든冬天이人事ᄒᆞ고 손님이ᄎᆞ잔ᄒᆞ도록ᄒᆞ여야한다 그리고學校에셔올ᄯᅢ에 길々에셔놀고잇스면안된다 自働車 馬車가오고가ᄂᆞᆫ데 傷ᄒᆞ기쉬우니操心ᄒᆞ여야한다 너ᄂᆞᆫ웨손가락을입에다무ᄂᆞ나 그런버릇을가지면남이웃ᄂᆞ다 그리고衣服을놀줍ᄒᆞ게입어라 그러케더럽게입으면다시식옷은오니ᄒᆞᆫ해야 무엇을그런케입에물고잇니飮食을너무急히게먹으면못쓰ᄂᆞ다 누구ᄒᆞᆫ테차오ᄂᆞᆫ것은니고잘ᄂᆞ씨비어며어라 그러야잘삭ᄂᆞᆫ다 밥벼ᄋᆞᆯᄯᅥᄂᆞᆫ그러케큰소리로 숭숭ᅵ김치ᅵᄒᆞ고떠드ᄂᆞᆫ法이아니다 거저은근히『어머니밥쥬셔요』ᄒᆞᆫ다든지 그러야ᄒᆞᆫ다 비ᄉᆞᆫ은그게무엇이냐 그런賤格은어ᄃᆡ셔보고왓니 그러至之下賤의짓을비위가지고 막버리군노릇을ᄒᆞ련 이뒤에는다시그런짓마라

너의들은命이엇더게신긴것들이게 이러케입이아프도록밤낫으로가르쳐야 쇠귀에經읽기로ᄯᅥᄂᆞ짓이나풍々ᄒᆞ고ᄒᆞᄂᆞ나 요담에ᄯᅩ니가이른말을拒逆ᄒᆞ엿다가ᄂᆞᆫ 단々히욕을보일터이니 그런줄들알어라

女史의잔소리ᄂᆞᆫ大槪이와갓다 맛도못도업ᄂᆞᆫ말을 쉬운平板에를붓듯이 쥬루々한舌씨로어ᄯᅥᆫ진다 그러면그結果ᄂᆞᆫ엇더냐 되게如何한良藥이라도 每日服用ᄒᆞ면 맛칭ᄂᆡ그効力이업서지ᄂᆞᆫ것은 醫師오인오무라도오ᄂᆞᆫ것이다 敎訓도亦是이와갓흔道理로 저터마나ᄉᆞ츰마다 귀에젓도록듯게되면 畢竟은그것을도로혀귀치안케을게된다 記者가일즉이深山大澤을跋涉ᄒᆞᆯ何 어ᄂᆞ山中에셔숫징이들을이ᄒᆞ나를만낫다 記者가그게게向ᄒᆞ야『여기ᄂᆞᆫ景致가조쿠려 여기사ᄂᆞᆫ당신은 天下에第一가ᄂᆞᆫ幸福者요』ᄒᆞᆫ즉 숫징이들은이가괴상혼낫츠로도ᄃᆡ답ᄒᆞᄂᆞᆫ말이『조키ᄂᆞᆫ무엇이조아요 우리ᄂᆞᆫ더되말고半年만이라도 서울갓흔ᄃᆡ기셔살어보앗스면ᅳᄒᆞᄂᆞᆫ데요』ᄒᆞᆫ다 뒤 劇敎訓의內容은엄만瑣良한것일지라도 無時로이것을듯게되면 이숫징이들은에게아무効能이업술것은 차라리當然ᄒᆞᆫ일이라ᄒᆞ켓다

나중에는이母親이무슨잔소리를 ᄒᆞ여집어니면 오이들은써로ᄂᆞᆫ옷음을치고冷淡ᄒᆞ게듯게되엿다ᄒᆞᆫ다

歷史上으로觀한太平洋 (四)

三、太平洋發見者「발보아」

彼ᄂᆞᆫ西班牙朝廷에出ᄒᆞ야新大洋의發見을事業公表ᄒᆞᆷ에際ᄒᆞ야王좌ᄂᆞᆫ쓰一世와印度事務大臣포온세가、빠르코스의僧正은此를歡迎ᄒᆞ야 葡王은마계란의保護者된大使事를約束ᄒᆞ얏다 葡萄牙의大使『오빠로、데오코다스』ᄂᆞᆫ『마계란』의成功을聞ᄒᆞ고憤慨ᄒᆞ며且競爭國에게『스파이스』島가占領될가恐ᄒᆞ야『마계란』의不利를招ᄒᆞ도록百方으로葡萄牙朝廷에運動ᄒᆞ얏스나其效기無ᄒᆞ고又葡萄牙의利益을擁護ᄒᆞ기爲ᄒᆞ야彼暗殺을企圖ᄒᆞᆫ者도有ᄒᆞ얏스나亦其功을成치못ᄒᆞ얏다 如斯ᄒᆞᆫ反對가有ᄒᆞᆷ으로遠征隊의出帆은多少遲滯가되얏스나『마계란』決心은少毫도不動ᄒᆞ고葡萄牙王은羅馬法王의裁可를受ᄒᆞ야但히兩國의領海區劃을確定ᄒᆞᆫ指帶ᄂᆞᆫ마계란에侵入치안이ᄒᆞᆫ다ᄂᆞᆫ條件만付ᄒᆞ게되얏다 此區劃은大西洋의『계푸、베르데』島의西方三百七十『리구』의子午線을境界로ᄒᆞ야其東方의海中에셔發見ᄒᆞᄂᆞᆫ國과島ᄂᆞᆫ皆葡萄牙人의所有로ᄒᆞ고其西方海中에셔發見ᄒᆞᄂᆞᆫ者ᄂᆞᆫ西班牙의所有로ᄒᆞ게되얏다

葡萄牙人은印度로부터進ᄒᆞ야『모루카스』島를占領ᄒᆞ고又亓기니아及『카ᅳ린』諸島의一部에도手를伸ᄒᆞ얏스나其發展은導히亞細亞大陸에接近ᄒᆞᆫ部分이오中央及南部에ᄂᆞᆫ西班牙로ᄒᆞ야금其遂ᄒᆞ게ᄒᆞ얏다

西班牙王과『마계란』은契約書에署名ᄒᆞ고後者ᄂᆞᆫ亞細亞領海內에셔香料를產ᄒᆞᄂᆞᆫ島를發見ᄒᆞᆷ事를約束ᄒᆞ얏다 『마계란』이出帆後十年에成功ᄒᆞᆫ다ᄒᆞᆯ지라도純益의二十分之一을國王에게捧上ᄒᆞ기만ᄒᆞ면更히勅許를安치안이ᄒᆞ고自由로航海貿易을繼續ᄒᆞᆷ을得ᄒᆞᆫ다ᄂᆞᆫ條件을附ᄒᆞ얏다 國王은更히마계란의騎士로任ᄒᆞ고聖『제미스』의衣裝을着케ᄒᆞ며彼의發見ᄒᆞᆫ各島ᄂᆞᆫ永久히男系子孫의支配權을與ᄒᆞ되但西班牙ᄂᆞᆫ其支配權을管理ᄒᆞ기로ᄒᆞ얏다 若마계란의所ᄒᆞᆫ六處의島를發見ᄒᆞ면國王의所得으로ᄒᆞ一千『데유카스』에相當ᄒᆞᆫ貨物을國王에게獻上ᄒᆞ고若二에만全貨物의十五分之一을國王에게獻ᄒᆞ며且國王은二百三十四人의乘合員을有ᄒᆞᆫ六十噸乃至百三十噸의船五隻을艤裝ᄒᆞ고一切의費用을辨出ᄒᆞ고其分捕物을分配ᄒᆞᆯ際에ᄂᆞᆫ大藏省의官吏의立會를要ᄒᆞ기로ᄒᆞ얏다

以上의約束은着々實行되야五隻의船을쉬바알港에集合ᄒᆞ얏다此船名은宗敎와國家間의關係가深切ᄒᆞᆫ意味를付ᄒᆞ야命名ᄒᆞ얏다

小帆ᄂᆞᆫ先ᄒᆞ야旗印과旗手의問題가起ᄒᆞ야國王族ᄂᆞᆫ此를노산、마리아一大寺院에셔王이親히此를마계란에게托ᄒᆞ얏다

一五一九年八月十日에遠征隊ᄂᆞᆫ『산、루카、데、바라메다』의港을出帆ᄒᆞ야『카나리아』島에向ᄒᆞ얏다 十二月十三日에南米의『리오、계야네로』에着ᄒᆞ얏다彼等은東海岸을沿ᄒᆞ야南下ᄒᆞ얏다 然而氣候가漸次寒冷ᄒᆞ게된故로大河를發見ᄒᆞ야過冬의準備를ᄒᆞ자ᄂᆞᆫ論이起ᄒᆞ고一部ᄂᆞᆫ歸思가矢와如ᄒᆞ야歸國을主張ᄒᆞ나마계란은然이歸國ᄒᆞᆷ은極히不名譽라ᄒᆞ야生命을犧牲에供ᄒᆞᆯ지라도其計劃을實現ᄒᆞ겟다宣言ᄒᆞ얏다 不平派의一船長은繩縛으로捕縛ᄒᆞ야留置々지ᄒᆞ얏스니未久에食糧關係로不平分子ᄂᆞᆫ僧侶와共히陸上에放ᄒᆞ얏다又他三船에對ᄒᆞ야도一小艇을送ᄒᆞ야各船長을糺問ᄒᆞ나彼等은國王에게奉命ᄒᆞᆫ者이즉마계란과ᄂᆞᆫ關係가無ᄒᆞ다大言을吐ᄒᆞᆷ으로一船長은마계란이言ᄒᆞᆫ三十人中一水夫에게被刺ᄒᆞ얏다

內外倂呑

▲海軍● 制限率에關ᄒᆞ야米國은率先讓步ᄒᆞ얏스니軍備縮少를提唱ᄒᆞᆫ國에셔事理上不可不如是

▲英國● 은戰艦四隻의建造를無期限中止ᄒᆞ기로宣言ᄒᆞ니世界海軍中에英國으로此實行도亦一難

▲張作● 霖氏ᄂᆞᆫ金融界救濟의目的으로銀貨三百萬圓을北京에輸送云云 野心家의隨機應變이甚妙

▲眞實● 히救濟의目的으로輸送ᄒᆞ얏스면此亦可賞ᄒᆞᆯ지나其本意ᄂᆞᆫ救濟보다도自己勢力의擴張

▲日本● 은埔京外務次官을華府全權委員으로追加任命ᄒᆞ얏스니外人嘲笑가又無ᄒᆞᆯ지長蛇添足

▲今次● 第四十五回議會에ᄂᆞᆫ曾選問題를斷然解決ᄒᆞᆫ다ᄂᆞᆫ輿論이藹爲ᄒᆞ나財閥의勢力下에奈何

▲總督● 府에셔ᄂᆞᆫ日本에在ᄒᆞᆫ所謂不逞鮮人을取締ᄒᆞ기爲ᄒᆞ야派遣員을各地에配置ᄒᆞ기로決定

▲又國● 境方面을特別警備ᄒᆞ기爲ᄒᆞ야明年에巡査六百名을增加ᄒᆞᆯ터인데此ᄂᆞᆫ日本에셔募集云

▲朝鮮● 國境警備員은日本에셔來ᄒᆞ고日本內地의取締者ᄂᆞᆫ朝鮮에셔往ᄒᆞ니何不互相交換乎오

▲然而● 不逞鮮人보다도不逞日人即社會主義者無政府主義者等의活動이漸次擴大되니大苦痛

本院은 左記處로移轉ᄒᆞ옵고 業務를一層擴張ᄒᆞ와特廉價發賣ᄒᆞ오니江湖 僉君子ᄂᆞᆫ陸續購覽ᄒᆞ시옵

書名	定價
世界百傑傳	六十錢
錢秀才 (一、二)	七十錢 / 二十五錢
時事講演 (一、二)	各六十錢
桂花夢	三十錢
世界現狀	七十錢
採蓮傳	三十錢
歐米新人物	七十錢
洛去驚聘	三十錢
婦人言行錄	六十錢
乙密臺	二十五錢
拍案驚起	六十錢
三聖記	三十錢
三生奇緣	三十錢
佳人奇遇	二十錢
日鮮尺牘大全	一圓五十錢
新式唱歌	四十錢
柳下奇夢	三十錢
尺牘大成	一圓五十錢
五關斬將	二十錢
晉文公	三十錢
水大戰	二十錢
齊桓公	三十錢
崔將軍	二十五錢
둑검	十五錢
鼠同知	二十錢
日鮮長話	四十錢
批評興甫歌	三十錢
火輪船發明	三十錢
萬文片紙金	二十錢
韓厚■	十五錢
男女必唱新舊雜歌	四十錢
化間鶯	三十錢
伍子胥	三十五錢
烈女傳	二十錢
化園胡蝶	二十錢
蘇翰林	二十五錢
女子忠孝錄	二十五錢
彰善感義錄	四十錢
金山寺夢遊錄	二十五錢
潘氏傳	十五錢
赤壁歌	十五錢
萬里烟	二十錢
■風雲	十五錢
콩쥐팟쥐	十五錢
張風雲	十五錢
諺簡牘	十五錢
龍圖仙	三十五錢
絶代佳人	三十錢
黨主簿	十五錢
石化龍	三十錢
漢鮮懷中玉篇	八十錢
張景傳	二十錢
漢鮮文新玉篇	一圓二十錢
附音考日鮮玉篇	一圓三十錢
江上淚	五十錢
海東雜歌	二十五錢
現行雜歌	二十五錢
四柱自解家庭寶鑑	六十錢
最新日用家庭寶鑑	六十錢

發行及發賣所 京城府堅志洞(舊典洞)八〇番地 大昌書院 振替口座八八六三

開業廣告

本人이左記場所家屋을最新式으로修理ᄒᆞᆫ後中華理髮館을開業ᄒᆞ옵고斯界의有名ᄒᆞᆫ支那人拾餘名을雇入ᄒᆞ와大々的活動ᄒᆞ오니內外國人은一次來臨ᄒᆞ심을敬要

京城府鍾路通一丁目四十三番地 中華理髮館 主 闕廷才 謹告

內外科 產婦人科 小兒科 花柳病科 (入院隨意)(診察無料)

仁川府寺町二番地(天主敎堂右側)

順天醫院 院長 任賢宰 林在夏

特別大募集

(道支店)(郡支店)(特約店)(出張所)(行商員)(外交員)

◎賣藥時期가來ᄒᆞ엿소勿失此期

◎行商員도拾餘圓小資金으로一個月에百圓以上乃至二三百圓에利益이有ᄒᆞ오니道支店、郡支店、出張所의利益이多大함은勿論이압

◎本館製造賣藥을大々的으로發展키爲ᄒᆞ야以上店所員을大募集ᄒᆞ오니小資金으로營業할人士ᄂᆞᆫ至急히申込ᄒᆞ되二錢郵券을封入問議ᄒᆞ시면規程書及說明書를無代進呈홈

◆募集期限은本年十二月末日々지

京城府積善洞 本舖 ◈陰陽 大補元 漢城藥館 振替京城六〇七三番

顧客

諸位淸穆ᄒᆞ심을奉祝ᄒᆞᆸᄂᆞ이다 陳者弊店이開業ᄒᆞᆫ지十有餘載에業務日益進就ᄒᆞ와米國製(アトレク)號自轉車及各種附屬品을販賣ᄒᆞᆸᄂᆞᆫ바今當秋際ᄒᆞ와多數直輸入ᄒᆞ야京鄕間特約店을設置ᄒᆞ고廉價販賣ᄒᆞᆷ은勿論이오價格은實價의對ᄒᆞ야一割五步나低廉ᄒᆞ게提供ᄒᆞ오니 諸位ᄂᆞᆫ不吝多少ᄒᆞ시고一次枉文ᄒᆞ심顒祝ᄒᆞ나이다 但地方에ᄂᆞᆫ引換代金으로홈

本店京城府鍾路一丁目四〇番地 德昌號自轉車商會 申德鉉 電話三三八三番

特約店 京城鍾路四丁目 德昌號自轉車部 崔錫宇 電話二一四一番

朝鮮自轉車界의元祖가누구인가自今이안니오라우리德昌號올시다

昌興洋靴店

價格도다른洋靴店보다빗싸지안슴이다! 地方에ᄂᆞᆫ引換代金

여러분의請求하시난대로무신式이던지俱備하게잇슴니다

京城寬勳洞一三〇番地

特約支店大募集

電氣 活命液

◆大瓶 一圓二十錢 ◆小瓶 八十錢 ◆中瓶 一圓五十錢 ◆試用瓶 三十錢

구체、식체、육체、쥬체담체、소아유체、토사곽난、가삼아리、체젹、담젹、혈젹、노인허소、토질기침、식물중독등에ᄂᆞᆫ본방한명의이면 일쥬일내로즉효를견홈

우영약에디ᄒᆞ야소자본으로상당한영업을희망ᄒᆞ시난각위ᄂᆞᆫ이면절수를첨부ᄒᆞ여룽지ᄒᆞ시면영업안내셔와규측셔를송정홈

發賣本舖 京城仁寺洞百一番地 再生堂藥房 振替京城四七五八番

開業廣告

本人이今番左記處所에셔內科와小兒科를專門的으로診療를開始ᄒᆞ옵니다

京城府三角町一番地 內科 小兒科 李泰熙醫院 電話七九番

千葉醫學士 李泰熙

謹告

本會發行에係ᄒᆞᆫ朝鮮明倫錄出版에對ᄒᆞ야從來의事務를京城西大門町一丁目一百十九番地朝鮮出版協會內에셔取扱ᄒᆞ옵든바今般事情에依ᄒᆞ야本事務所를京城府諫洞百五番地로移轉ᄒᆞ얏사오니江湖僉彦은以此照亮ᄒᆞ신後一層愛護ᄒᆞ심을務望ᄒᆞ나이다

大東出版協會 白

東濟藥院本舖 千東皡 京城府義州通一丁目一五 동졔약원본포 쳔동호

主治

神經衰弱 氣鬱積滯 陰陽痿症
膝寒腰痛 腎氣不足 房事不能
陰陽具虛 手足厥冷 早漏遺精
下焦虛冷 消化不良 化痰虛冷
婦人子宮虛冷 婦人氣虛血衰

別參拾圓 特拾參圓 常四圓五十錢 送稅五十錢

本丸의特長

○一週日을服用則化痰降心火ᄒᆞ야食慾이增長ᄒᆞ고消食이如春雪
○二週日을服用則大補虛損ᄒᆞ고能滋腎水ᄒᆞ고和協陰陽ᄒᆞ이膝寒腰痛과自汗盜汗이收如雲捲靑天
○三週日을服用則益氣和血ᄒᆞ고添精益壽ᄒᆞ야龜健不衰ᄒᆞ며早漏遺精과陰萎不起에能止能起ᄒᆞ야用之不竭
○四時를勿論ᄒᆞ고長久히服用則生精養血ᄒᆞ야益知定神ᄒᆞ고順暢三焦ᄒᆞ고培塡臟腑ᄒᆞ고大補心腎ᄒᆞ고返童還老

을服用ᄒᆞ시오……以下本丸의特長과無違ᄒᆞᆷ을確知ᄒᆞ시리다

蔘茸丸

老少腎氣强壯藥

老兄! 不足症이나 虛弱症이나 益嗣求子ᄒᆞ시라면 아모조록速히此……

東京

東宮攝政大詔下

皇上陛下께서는御靜養하시기爲하야東宮殿下ㅣ皇室典範의條章에依하야攝政의位에就하심을宣하는詔書를官報號外로公表하엿더라(二十五日午後 發東京電)

詔書

朕이多年에亘하야疾患으로因하야大政을親裁할事가不能함으로써皇族會議及樞密顧問의議를經하야皇太子裕仁親王을攝政에任함

玆에此를宣布하노라

御名御璽

攝政名

大正十年十一月廿五日

牧野宮相 高橋首相副署

稱號는攝政殿下

宮殿下께對하야는今後攝政殿下라고稱號하다더라(東京電)

宮中報告祭擧行

皇太子殿下께서는攝政御就任의奏告를二十六日宮中에서御告祭賜饌式을擧行하엿더라(東京電)

攝政殿下御親裁

二十五日皇族會議及樞密院會議의結果ㅣ東宮殿下ㅣ게셔는攝政이되셧는데詔書는午後一時三十分에發表되엿고當日會議의結果는上奏치안코攝政되시는殿下게서直히御裁可하셧더라(東京電)

內外臣僚에賜謁

東宮殿下께서는二十六日午前十時賢所에御參拜하신後午後一時三十分부터文武百官에게賜謁하시고二十九日午後三時에는外國使臣에게賜謁이실터이더라(東京電)

霞關離宮移御

東宮殿下께서는攝政의大任에就하심에對하야御輪御所로부터宮中御出仕하심은於彼於此에御不便이多함으로十二月初에霞關離宮에移御하실터이라고入江侍從長의語이더라(東京電)

閣臣引見과令旨

皇太子殿下께서는二十五日午後二時攝政의大詔渙發後에高橋總理大臣以下各國務大臣에게謁見을受하시고左의優旨를賜하시매高橋總理大臣은謹히聖旨를奉副할旨를奉答하고一同은退出하엿더라(東京電)

令旨

皇上의御不豫가亘久함에因하야予가不得已攝政이되얏노니卿等은從前과如히國務에勵精하기를希望하노라

天皇陛下御容態

二十五日에御容態書가公表되얏더라(東京電)

大皇陛下께옵셔는本來御脆弱하사御降誕後三週間을不出하야腦膜炎에罹하셧스며御幼年時代에重症의百日咳, 加之腸窒扶斯, 胸膜炎等의御患을御經過하셧는지라所以로御心身의發達도常치못하엿든바御踐祚以來로는內外의政務가多端함에日夜로宸襟을困惱케하신外라近年에至하야는遂히御腦力의御衰退의徵候를示함에至하엿도다目下御身體上에는一의異變은無하지만御記憶, 御判斷, 御思考等의諸能力도漸次衰退되시며御考慮와環境도從하야狹隘케되엿스며더구나御記憶力에至하야는御衰退의徵候가較著할뿐안이라御言語의御障碍가잇슴으로御表現이자못困難하심은實노恐縮無地이라

池邊侍醫頭以下連署

陛下御近狀

牧野宮內大臣謹話

大皇陛下께옵서는御降誕後未幾에腦膜炎의御大患에罹하셧고其後恒常御病患에게셧스나感冒에可謂不崇이엿시며其他腸加答兒, 百日咳, 腸窒扶斯, 腦膜炎等種種의御崇가多하셧드니御壯年期에入하신以來로十三年은格別御大患이無하사御動作도活潑하셧더니御踐祚以來政務가御多端하사由是로勞心煩慮하신結果인지大正三四年頃부터御起居가以前과異하야御姿勢는端正함을欠하고御行步은安定치못하시며御言語에澁滯를招하게되엿도다此御症狀은日始初에輕微하엿으지만漸次御增進傾向이잇슴으로大正八年以後는萬機를御親裁하시는外帝國議會의開院式等도攝御치안으시고御避寒, 御避暑의期間도延長하시御靜養을하셧것만은御輕快하시지못하며御腦力은追追退하시는御容을拜하게되엿도다御姿勢其他外形御症狀도末梢[illegible]故障[illegible]모御[illegible]

太平洋會議彙報

米全權會同과日英

米國全權及顧問은海軍制限案에就하야更히審議하기爲하야會合하엿는데日本은米國의海軍制限案에就하야其題目中若干을撤回하도록準備하고잇는徵候가잇스니完全한協定은豫期될것보다도速히成立될지오又英國은華盛頓會議에서極東問題解決에對하야拘束力이잇는協定을成立케하라는米國의見解를半官的으로支持하고잇더라(華盛頓電)

[illegible]御少數集[illegible]鄭因[illegible]拜診한[illegible]一致하는바이라[illegible]至하야當初大政에御攬하기不能하심이[illegible]十五日로써攝政[illegible]就任[illegible]皇族會議도[illegible]決[illegible]攝政에就하시게된것[illegible]皇太子殿下[illegible]陛下께서[illegible]不[illegible]速히御快癒하시기를[illegible](東京電)

英海軍徵募中止

英國海軍은旣報와如히同二十二日에海軍兵員徵募의臨時中止件을發表하엿는데此는海軍制限案의實行에件하야英國의取한第一具體的行動이라더라(華盛頓電)

海軍細目協定難

海軍問題에就하야專門家等은其原則에는一致하고잇지만은細目에就하야는今猶未決인데日本은어대까지七割要求를固執하리라더라(華盛頓電)

日英同盟改訂乎

英政府의意嚮如何

英國政府로有力한新聞記者를通하야日英同盟은廢棄로부터에在하야決코利益을齎來함이안임을暗示하엿더라政府로同盟條約의內容에改訂을加하야此를繼續하라는意嚮이안인가고臆測된다더라(倫敦電)

佛國의增艦要求

佛國代表는同國의現在主力艦二十二萬餘噸을三十萬噸에增加하고潛水艦은英米兩國과同等케하고저結局全國분만은十箇年間의海軍休日로부터除外하기를要求하야列國代表를驚動케하엿다더라(紐育電)

日英米三國協定

日英米三國은友誼的關係를持續하기爲하야三國의協定交涉에努力한다더라(華盛頓電)

日本要求絕望乎

滯米政友會議員秘密會議

海軍制限에關한日本의要求가絕望이되게되엿슴으로二十一日華府에在留한政友會代議士로緊急秘密會를開하고『日本의七割의要求를達成치못하는限은現下에關한繼續키難하다』고決議하고强硬한態度로써加藤全權에게迫하엿다더라(華盛頓電)

日主張과英觀測

英國은米國의原案되는海軍比率을日本은最後까지七割率을主張하리라고觀測하더라(倫敦電)

佛首席全權替代

『비비안니』氏는『색리안』氏에代하야佛國首席全權이될터이라더라(華盛頓電)

佛國全權歸國期

會議는意外迅速乎

佛國全權一行은十二月十二日紐育發汽船으로歸國하기로決定함과如한데從하야日本側에서도議는大略終了에近할것이라고認하야오는二十日前에華府를出發키可得하리라고豫料하더라(華盛頓電)

佛提督對記者談

軍縮協定에滿足하얏노다

佛首席『색리안』氏도歸國에歸還하기前에華盛頓에서告別할訪問記者의語[illegible]에日『비이치』提督도不遠間歸國할터인데『비이치』提督은[illegible]縮少에[illegible]하야滿足한進捗을見함을余는全혀安心하고出發하노라』云々(華盛頓電)

東京

治外法權撤廢承認

中國의提案에係한治外法權撤廢에對하야는各國이모다其原則을承認하얏더라(華盛頓電)

農露와極東會議

華府會議對抗策乎

勞農政府는華盛頓會議에서[illegible]勞農政府는更히日本, 中國, 印度及朝鮮에招待하야[illegible]함이며또勞農政府의見解로[illegible]『일크스크』에서開催할獨立의極東會議에代表者를派遣하라고要求하얏더라(莫斯科電)

大連會議破裂乎

日本代表와智多政府代表의大連會議는智多側에서撤兵을日本에强迫하니到底히妥協될可望이無함으로會議는破裂되고外에他途가無하게되엿다더라(大連電)

東宮太夫新任

珍田捨巳伯으로

東宮殿下께서攝政御就任하심에付하야宮內[illegible]에서는二十五日午後三時四十五分에珍田捨巳伯을東宮太夫로任命하엿더라(東京電)

東宮職員異動

東宮職員에左와如한異動이有하엿더라(東京電)

依願免東宮太夫 濱尾新

任東宮太夫 伯爵珍田捨巳

從一位勳一等 樞密院顧問官

兼任侍從武官 陸軍少將 奈良武次

東宮武官長

兼任侍從長 東宮侍從長 子爵入江爲守

內大臣御歌所長子爵

兼任侍從 東宮侍從 子爵土屋正直

兼任侍從(一等) 各通

式部官 東宮侍從 爵牧野貞亮

兼任侍從(五等) 東宮主事 戶田氏秀

兼宮內書記官(三等)

大臣官房總務課勤務를命함

濱尾前太夫

濱尾新은特旨를以하야勳功에依하야授旭日桐花大綬章하엿더라(東京電)

山縣長官入京

山縣東拓長官은二十五日로써入京하엿는데預算問題에關하야라고傳하더라(東京電)

東拓中間配當

東洋拓殖會社에서는旣報와如히同社事業의基礎가鞏固하게되고範圍도擴大하게되엿슴으로必要上從來의年一回決算을二回計算으로할가中間配當을行할가함에對하야論議中이든바今上年二回의計算은事務繁忙을致할뿐고效果가少함으로中間配當을하기로決定하고右는今期議會에서東洋拓殖社法改正案을提出하리라더라

京城商議逐鹿界

朝鮮人側의輸贏如何

京城商議改選期가玆에臨迫함에따라[illegible]同業의一, 二級이共히猛烈한競爭을豫想하게되엿더라二級은[illegible]盛大한[illegible]背景으로한邊渡定一郞, 藤田末郞氏는府內食料品商側의立候補에依하야全혀地盤을[illegible]하며戶島祐次郞氏도實業競爭狀態로되야자못不穩하며[illegible]信用으로此唯一의武器[illegible]二級에至하야는或은新聞廣告利用, 戶別訪問, 또는街道貼付廣告利用[illegible]得票가確實[illegible]模[illegible]

滿鐵總會經過

正法律案으로提出하리라더라(東京電)

滿洲鐵道株式會社臨時總會는二十五日午後二時十五分丸之內鐵道協會에서開會되엿는데早川社長이議長席에就하야開會를宣하고直히第一議案定額變更의件을可決하고第二件附議의件에付하야杉本副社長은結果를說明하야可決하고其次에社債八千萬圓發行의件을附議하야杉本副社長은本社는適當한時機에在하야外債一億圓을募集하고且社債發行額比하야一五千五百萬圓의發行餘力을存하니其發行額十五百萬圓의不足을招하고且來年度事業費一千五百萬圓의資借入金償還에要할것과當分間內外에三月頃까지一千六百萬圓內外로要되고此에必要로하는以外前記八千萬圓의社債發行의承認을得하신후에一億圓의發行餘力을得하야[illegible]이되는其發行과期並判等에關하야는金融市場의狀態에依하야無理한發行은[illegible]左右되지[illegible]

東宮輔導以傳達

[illegible]東宮大夫[illegible]執奏[illegible]
二十五日午後牧野宮相은大臣으로부터東宮職에게[illegible]攝政에就任[illegible]皇太子殿下께[illegible]

商議改選順序

十二月一日執行

京城商業會議所의選擧는十二月一日京城商業會議所에서擧行되는데評議員選擧委員長은美濃部氏秀部이오委員은吉氏이나[illegible]釘藤八郞, 加藤之介[illegible]長席[illegible]田金次郞, 辰馬, 金漢奎의四氏인데一級은日本人十三人과朝鮮人二人이오二級에도日本人과朝鮮人六人인바選擧時間과開票는左와如하더라

△一級選擧十二月一日午前九時부터午後二時까지

△二級選擧十二月一日午後四時까지

△開票十二月一日午後四時三十分부터二級一票함

京電値下問題

京電氣會社의電燈料金値下問題에關하야過日商議聯合會議에서府協議員團과府協議員도此에共鳴하야昨日協議員側에서五名의委員을選擧하고[illegible]京電側의意見을交換하고實行을期하기로하고昨二十六日午前中一同은竹內局長을訪問하고左記陳情書를提出하야充分한意思의表示를하엿다더라

京城電燈料値下要望

京城電氣株式會社의電燈料金은左記의理由에依하야現行料金의二割을減함이至當한줄노信하는故로速히料金의改訂을實行하기를希望함

派遣陸軍行賞

第一師團司令部第十一聯隊, 第三十一, 第三十二師團司令部陸第三十二聯隊戰役의賞은一萬千四十四名에對한것으로二十四日에發表가잇섯는데其中重要한것은左와如하더라(東京電)

前第一師團長陸軍中將子爵 高島友武

叙勳一等授旭日大綬章一時金二千八百圓下賜

陸軍少將 小野寺重太郞

同 東正彥

叙勳一等授旭日重光章一時金二千三百圓下賜

陸軍少將 磯林直明

叙勳二等授旭日重光章一時金一千八百圓下賜

滿蒙公判期

鐵嶺事件의公判은十二月十一日東京地方裁判所에서開廷하기로決定되엿더라(東京電)

大連行運賃値下

大坂商船及日本郵船兩社의大連航路雜貨運賃은一割許引下하기로協定되엿더라(東京電)

兩殿下御使遣

東宮殿下攝政御就任宣布에依하야李王殿下, 李堈公兩殿下께서는二十六日午前十時李王職水野政務總監, 武官, 御使를總督府에遣하시어天皇皇后兩陛下及東宮殿下께奉伺執奏하시고故宮相小牧野宮相께[illegible]

森鐵과咸興炭坑

森鐵의咸興炭坑買收에着手하엿는데其後協商이不能한價格의懸隔으로總督府鐵道局에서咸興炭坑買收의方法에就하야盡力하든바石井專務는日下病으로因하야九州直方病院에入院中인데快復되는대로來月渡鮮하야最後의折衝을하기로豫定이라더라

關稅令中改正件

朝鮮關稅令中改正件은各年關稅法令改正의結果二十八日附總督府令으로써第八條中左와如히改正되엿는데[illegible]規則은『朝鮮關稅令朝鮮關稅令施行規則第十三號施行規則及大正九年法律第三十三號』으로改하고左의一項을加함

移入稅及出港稅擔保로提供할擔保物은供託又는領證에對하야도亦同함

司令官大機奉伺

皇太子殿下께서는今回攝政에御就任하셧슴에對하야朝鮮司令官大庭大將은十六日天皇皇后兩陛下와皇太子殿下께對하야天機奉伺를電報로送하엿더라

總監實業校長招待

水野總監은明二十八日午後各實業學校長四十一名을朝鮮호텔로招待하야午餐會를開催하다더라

產鐵今期配當案

鮮產業鐵道株式會社의今期定期株主總會는去二十四日午後一時부터東京同社出張所樓上에서開하고今期營業報告, 財產目錄, 貸借對照表, 損益計算, 利益分配案等을附議하야滿場一致로原案대로可決確定하엿는데今期純益金은十三萬三千四百五十七圓四十一錢이며分配는左와如하더라

一, 金六千六百七十二圓八十七錢 法定積立金

一, 金四萬二百八十四圓五十四錢 別途積立金

一, 金八萬圓 株主配當金年八株

一, 金六千五百三十圓 役員賞與金

移輸出入小包數

大正十年十月中에各郵便局所에서取扱한移輸出入小包郵便物은移輸出이二, 七六六箇, 移輸入이八五, 一二九九箇인데前年同月에比하면移輸出은二步三厘를減하고移輸入은三割五分八厘를增加함을示하더라

辭令

總督府平安南道勤務 篠田治策

府事務官命함 督府道警部 濱野鍾太郞

任朝鮮總督府警視敍高等官七

京畿道廳에勤務命함

總督府警視 濱野鍾太郞

願免

職業別貯金額

朝鮮全體에貯金預入者는一, 四七, 三七八人인데此를日鮮人에區別하면日本人三六一, 八〇七人과朝鮮人一, 〇七一人口百人에對한比例는日本人은朝鮮人七八九人이니即朝鮮人의日本人에對한比例는一割도未及이니此大勢는早더見함에도如何히朝鮮人에對하야貯蓄思想의普及이必要한것을示하며更히此를職業別로調査할진대別表와如하야官吏, 軍人, 商人, 學生, 農業, 漁業의順位인데朝鮮人은此와全然反對로農業과筆頭로하야次第로商人, 被傭人, 官吏의順序라더라

職別	日本人	金額
被傭人	六六,五五五	六六〇,六
官吏	八六,九六六	四,七七〇,〇三一
商業	五〇,六六六	一,九〇二,三六八
學生	一八,七九四	四七三,一九〇
農業	一八,三二〇	八四七,三三〇
工業	一六,三三四	五七,八〇
漁業	五,二	六六四,四九
無職	一	五六一九

職別	朝鮮人	金額
農業	八〇,〇二二	一,〇八一,一七二
商業	八九,一八七	一,九四〇,四六一
學生	八七,三〇二	二五〇,二二
被傭人	五四,四〇六	二〇一,九九五
官吏	六六,六九九	三五二,八〇二
工業	二,二二五	二二五,四
漁業	九,六〇	四九,二〇二
無職	四,八六	二〇,九一二
寺其他	三,三三	三八九,三二
無業明	二九二	三九二
合計	一,二〇,七七一	二,九六,四七一

仁川期米

二十六日前場(先低後騰)

今朝는天氣晴에各地氣配硬强하게入電하다

昨後場은前場의落인反動과大坂回復인報로初付三十五圓九十五錢의始한것이硬하이活動을猛烈하고十七錢까지奔騰하엿스며始價五十五錢이最低價되며九十二錢으로可하며騰貴를始하야最高價인九十五錢까지

今朝는各地氣配高潮로入電되엿스나正米小許變하입과皇室의例思慮되며氣分이게며

十一月二十六日前場

	初付	高價	止價	安價	公定
一節	三十五圓六十錢	三十五圓三十錢			
二節	三十五圓六十五錢				
三節	三十五圓四十一錢				

二十六日後場(氣配)

	初付	高價	止價	安價	公定價
一節	三十六圓〇五錢	三十五圓九十六錢	三十六圓七十五錢	三十五圓七十八錢	
二節	三十六圓〇五錢	三十五圓八十四錢	三十六圓		
三節	三十五圓十一錢				
四節	三十五圓五十七錢				

十一月限 一萬二千三百石 取組高

十二月限 一萬一千五百石

一月限 二萬八千一百石

賣買 石數二十四萬二千五百石

◎仲買店 仁川米豆取引所仲買人 仁川府海岸町 電話長一四五番

◎廣澤正次郞 仁川米豆取引所仲買人 仁川宮町 廣澤米殼部 電話長七六五〇 長二〇

◎仲買店 仁川米豆取引所仲買人 仁川海岸町三丁目 電話長一三九

◎桑野仲買店 仁川海岸町三丁目 電話長三九番

二十六日前場(先低後騰)

◀第一節 當中兩限은前日比三十五圓六十錢의初付에至하야活動으로六十錢으로付하고大十八錢으로昇하야午後場에入하다

◀第二節 當中兩限의大阪奔騰에서하고一錢으로反落하다

◀第三節 當中兩限은三十五圓四十錢으로硬調를持續하다

◀第四節 當中兩限은三十五圓三十五錢으로一步進하야止하다

二十日五後場(稍反撥)

前場은大阪氣配軟調에因하야初付硬勢로步調하고昨止보다十丁하야三十五圓으로始하야高價는九十七錢되고低價는十七錢上騰하엿더니五十九錢, 最高價는九十九錢까지押上하다

仁川期米

	一	二	三
二十五日	一, 七五〇	二二, 一〇〇	一〇, 三八〇
二十六日	一, 二二九		
二十五日現在			

福 林小藤右衛門 仁川期米

寧安地方의朝鮮人

슈뎐경영은죠션인의독졈 자본이업서여의치못ᄒᆞ다

녕안현은즁국경으로부터 서븍리허방면에 흐터져잇ᄂᆞᆫ 죠션인들이 겨울이되면 겸々남쪽으로오ᄂᆞᆫ 경향이잇ᄂᆞᆫᄃᆡ 녕안현(寧安縣)각쳐으로부터 넘지장빈현ᄭᆞ지를 근거삼고 무슨ᄂᆞ라고 제회、도모양인ᄃᆡ 녕안현회림(寧古塔海林)등디로부터변디방은 점々일반의 쥬의특심으로ᄒᆞ고 모란강(牡丹江)의이과ᄒᆞ게되얏ᄂᆞᆫ 히디방에 거주ᄒᆞᄂᆞᆫ 됴션인의상황에ᄃᆡᄒᆞ야 최근게됴ᄒᆞᆫ것을합ᄒᆞ야보면

북만모란강 일ᄃᆡ의디방

ᄂᆞᆫ 이주ᄒᆞᄂᆞᆫ 됴션사름이축며 시즁으로경향 잇셔 그들은 산업되ᄂᆞᆫ농작중 수뎐경영은 이뎨 그디방산업즁에 가장 주요ᄒᆞᆫ거、려ᄒᆞᄂᆞᆫᄃᆡ 본년은 텰도연션만으아도 그농사ᄒᆞᆫ 수뎐면젹이 ᄂᆞᆫ천사빅 뎡보 벼、이만여셕이오 토디ᄂᆞᆫ 비옥ᄒᆞ고 슈리ー풍부ᄒᆞ의 특별히됴션인의 간다 농작법과 중국농민이 수뎐농사에 경험 업셔 ᄒᆞᆫ번수뎐 ᄃᆞ더가면 당장신멸이 난다ᄒᆞ야 슈뎐농사를 젼터로안이ᄒᆞ려ᄂᆞᆫ것ᄂᆞᆫ 더욱그 방거주 조션인의 사업상에 거의 독졈이라ᄒᆞᆯ만ᄒᆞ리라 주나 그러나 ᄆ만유감인것은 이런、쥬자ᄂᆞᆫ 다조션에서 ᄂᆞ 기타각처에서 식핍、자본임으로 슈뎐경영에 고뎡자본이리ᄂᆞ 미ᄀ디 미수자본이업셔 즁국인에게 ᄀ변으로셔 자금의공급 맛ᄂᆞᆫ상티임으로 사업이여의키못 야 ᄋ연ᄒᆞ

곤궁ᄒᆞᆫ상티

녜일에 자금의공급을 여의케 ᄒᆞ고 예이에 싱산을관리ᄒᆞᆯ법 ᄒᆞ관 야 상당ᄒᆞᆫ편의를 주ᄂᆞᆫ시셜이잇고보면 그디방 수뎐경영의 상린ᄂᆞᆫ 큰희망이잇슬것이오 경야 져외조션인구제상에 막사에ᄒᆞᆫ지ᄂᆞᆫ면 회디방이주조션 ᄒᆞ효과 ᄀ잇슬것이라 최근의됴 인의수도 좌표와갓치 합계시빈륙 호에 일쳔구빅칠십오명이오

地方別	戶數	男	女	合計
寧古塔	四〇	二九	[illegible]	[illegible]
寧安屯	二八	一三	一三	一五三
哽溝	一九	八	一二	一〇
舊街	三	四八	二〇	六八
盤屯	三	四五	八	五三
唐頭溝	六	二〇	八	二八
海林及附近	二八	—	—	四六
牡丹江	四五	—	—	[illegible]
鍋嶺河	二〇	—	—	[illegible]
四道嶺子	二八	—	—	[illegible]
磨刀石	二八	—	—	二五
其他	一五	—	—	[illegible]
合計	四〇〇	—	—	一九九

교육과의약

긔관으로ᄂᆞᆫ 보암즉ᄒᆞᆫ것이 쳔연히업스나 녕고탑에ᄂᆞᆫ 조션인학교 려명숙(黎明義塾)이잇셔 싱도수가십오명이오 비용은부형들이 부담ᄒᆞᄂᆞᆫᄃᆡ 초보의 일본동을 교수ᄒᆞ고즁이오 기타즁국인 쇼학교에 통학ᄒᆞᄂᆞᆫ자도 불쇼ᄒᆞ며 즁국인 쇼학교에입학ᄒᆞᆫ자가 이명이라

普合團第一回公判 (四)

보합단사건공판 피고는이십일명

작이십륙일도 여뎐히 계속ᄒᆞ야 리광셰(李光世)이하이십명에ᄃᆡᄒᆞᆫ 보합단사건의 뎨일회공판을 경셩디방법원 뎨칠호법뎡에셔 긔뎡ᄒᆞ게됨의 일반부인들은 이 사건 ᄒᆞ만을 방쳥ᄒᆞ기위ᄒᆞ야 몰고 기ᄃᆞ리다가 오젼팔시에 바람찬아참부터 공쇼실에 와 감옥으로부터 자동차에ᄂᆞᆫ가 도착되미 일동은 각관계자의얼굴ᄂᆞᆫ보랴고 자동차압흐로 몰녀가 관이 기뎡되기를 기ᄃᆞ리게되얏더니 다시법뎡으로 드러가셔공스나 방쳥석에ᄂᆞᆫ 뎡원이 잇기셔 눈에 약반슈가량은 방쳥석 드러가지도못ᄒᆞ고 ᄒᆞᆫ엽시자긔집으로 도라가게 되얏ᄂᆞᆫᄃᆡ 이윽고 오젼열시가되미 지판장 이동순길(伊東淳吉)씨 하각관계법관과 변호사 허헌(許憲)신우영(申宇永)김긔현(金基賢) 긔타칠영이 렬석ᄒᆞ야 각피고ᄂᆞᆫ 호ᄂᆞᆫ호후 위션 최남(崔楠)을불너 ᄂᆞᆫ여사실심문을 시작ᄒᆞ게되엇ᄂᆞᆫᄃᆡ 최남의 변호인리션종(李善鍾)씨ᄂᆞᆫ공쇼ᄉᆞ실의 증거품으로 예심종결셔를 게져ᄒᆞ각신문과잡지ᄉᆞ에셔 최남에게보니ᄉᆞ던예심종결셔를올니고또증인으로 그당시에 종 차를 본 변호사와 각신ᄂᆞᆫ고ᄀ를 중인으로부르기를 신쳥ᄒᆞ엿스나 검ᄉᆞᄂᆞᆫ 증인신쳥은 필요치안니ᄒᆞᆫ즉 노인뎡ᄒᆞᆫ다ᄒᆞ야 각하ᄒᆞ고 이어셔

崔楠 (최남)

으로부터사실심문을시작ᄒᆞᆫ바 젼례를ᄯᅡ라셔위긔와혼장과ᄂᆞᆫ 피의유무를무른후문답이시작되얏ᄂᆞᆫᄃᆡ 최남은 리종영은원리부터아ᄂᆞᆫ사람이오니라작년음죠션일보 무긔발힝청지가되야셔 동한셩려관에셔잇ᄂᆞᆫ 동안에 우연히맛나 셔로 친밀ᄒᆞ게된후에 리종영이가 최남을ᄃᆡᄒᆞ야 무장계획 취지셔를 좀만드러달나고 ᄒᆞ기에 그ᄯᅢ즈긔ᄂᆞᆫ 문필도능치 못ᄒᆞᆯ뿐만아니라 근리 독립이니 무엇이니ᄒᆞ고 활동ᄒᆞᄂᆞᆫ사람들을보니 ᄒᆞ나도 자긔의리상을실힝ᄒᆞ야 목뎍을달ᄒᆞᆫ사름을 보지못ᄒᆞ얏스니 그런일을ᄒᆞ지말고 그만두ᄂᆞᆫ것이 엇더ᄒᆞ냐고친구된 우정(友情)으로셔 리종영을 츙고한일은잇스되 그의 취지를찬동ᄒᆞᆫ것은아니라ᄒᆞ며 지판장은친구의사정을보다가 그다지 욕당ᄒᆞ니미우미안ᄒᆞ다고말ᄒᆞᆫ후또

曹相伯 (죠상빅)

을불너 학력과경력의 이력금신분을 무른후 사실심문으로드러가 리종영을맛나 리종영이가무장게획 쥰비를 착々진힝ᄒᆞ다ᄂᆞᆫ말을듯고 자긔도 뒤졍탈년삼월일일에손병희(孫秉熙)히 삼십삼인이 독립시위 운동을ᄒᆞᆫ후 각계급을통ᄒᆞ야 삼척동자ᄭᆞ지라도 죠션독립을 열망ᄒᆞ고 독립만세를고창ᄒᆞ엿스나 그러나 그후의 형세를살펴본즉 만세만불너가지고ᄂᆞᆫ독립이될것갓지 아니ᄒᆞ야셔오죽ᄒᆞ던운 도ᄂᆞᆫ오기만기ᄃᆞ릴뿐이고 독립운동이라ᄂᆞᆫ것은 ᄋᆞ쥬단념ᄒᆞ고 작년에자긔가 경영ᄒᆞᄂᆞᆫ일이잇셔셔 평안도지방에도ᄂᆞᆫ구쳐ᄒᆞ려가랴고혼즈음에 리종영이가 평안도철산에잇ᄂᆞᆫ 장션오(張善五)에게 가셔무슨말부탁을좀ᄒᆞ여달나고 혼지기에 이왕가ᄂᆞᆫ길인고로 장션오의집을차져갓더니 장션오ᄂᆞᆫ 맛나지못ᄒᆞ고 그후어ᄂᆞᆫ곳에셔 긔ᄃᆡ 리종영을만나셔 리종영의말을알ᄂᆞᆫ일은잇스나 그러나 지판장ᄂᆞᆷ파갓치 자긔로 ᄒᆞᆫ가지 번ᄉᆞ업ᄉᆞ 집에돌가셔 외협을ᄒᆞ고 셰아사은 왕을를로 업ᄒᆞ야며 검도힌이가 철산에셔 경셩으로 나올ᄯᅢ게 빈 상자를사가시고 그안 폭혈포 비ᄉᆞ와실탄 어벗기를ᄂᆞ어 가지고오ᄂᆞᆫ것을보ᄂᆞ나ᄂᆞᆫ말에ᄃᆡᄒᆞ야ᄂᆞᆫ 그안에 폭혈포가 드럿ᄂᆞᆫ지 무엇이드럿ᄂᆞᆫ지 그것은모르지만ᄂᆞᆫ 여하기배 상자를 가지고오ᄂᆞᆫ것은 분명이보앗노라고 말ᄒᆞᄂᆞᆫᄃᆡ 어데져 분장은 폭혈ᄂᆞᆫ비기를 너여보히셔 어비기중에 엇던것을피ᄀ 가지고변셔연의 집에ᄀᆞ셔 ᄂᆞ즈음삼만원을 너라ᄂᆞᆫ것 이나 고무르미 조상빅은 그것은도모지가지를ᄋᆞ나ᄒᆞ얏스닛가알슈가 업노라고 ᄃᆡ답ᄒᆞᆫ것으로써 뭇ᄂᆞᆫ말을 맛치고이어셔

張錫斗 (장셕두)

의차례가되여 젼례를ᄯᅡ라셔여 관ᄒᆞᆫ위긔나 훈장이나 쳔과ᄉᆞ우 수입쥬뎐、부도ᄒᆞᆫ 리종영 ᄋᆞ더한긔회로셔 알게된것으로 ᄂᆞ터사실심문에 시작되ᄂᆞᆫ 장셕두ᄂᆞᆫ외리리종영을처음보앗스나 며나 그ᄂᆞ일홈ᄆ들 지가오란지라 그를맛나셔 특별히친밀ᄒᆞᄒᆞ되관계로 근빈품빙이 어갓치근고 ᄂᆞᆫ보사ᄂᆞᆫ그엇항、업ᄂᆞ냐고ᄒᆞᄂᆞ 그ᄯᅢ리종영은 엇지그영향인 ᄉᆞᆯ구가잇ᄂᆞ냐 지금시골은돈이귀ᄒᆞᆷ 더구나 각디방의부호가 모다경셩으로 이사를와셔 갓독이나 귀ᄒᆞᆫ돈이 더욱귀ᄒᆞ다ᄒᆞ기에 참그러타 일젼에도황히도연빈군의큰자산가변셔연이라ᄂᆞᆫ사람도 경셩으로 이사를왓더라ᄒᆞ고 말ᄒᆞᆫ즉 그ᄯᅢ리종영은 그러면 그의집이 어ᄃᆡ냐고 뭇기에무슨ᄭᅵ미로뭇ᄂᆞᆫ지모르고 운니동이라고 ᄒᆞᆫ번은잇스 그러ᄂᆞ 리종영은 계획에찬동ᄒᆞ야 ᄒᆞᆫ가지 군자금을모집ᄒᆞᆫ일은업노라ᄒᆞ야 시종 부인ᄒᆞ더라

半島航空界를爲ᄒᆞ야

이번에됴직된안창남씨 의후원회는영원히지속

在京有力者의醵金二萬圓

동경쇼률비힝학교(東京小栗飛行學校)에셔 교관으로잇던죠션인비힝가 안창남(安昌男)씨의 후원회ᄂᆞᆫ 지나간십이일밤에 부녀회관에셔 동씨를 환영키위ᄒᆞ야 환영회에 참사ᄒᆞᆫ 여러유지 졔씨의발긔로 조직된바 우션비ᄒᆡᆼ긔를구입ᄒᆞᄂᆞᆫ 비용으로 일만오쳔원과 긔타 긔계ᄃᆡ금으로 오쳔원합ᄒᆞ야 이만원의 자본금을 모집ᄒᆞ기로되야 모유력자가 ᄂᆡ인돈오쳔원을 위시ᄒᆞ야 발셔긔부금 ᄃᆡ부분을 모집ᄒᆞ고 목하 잔외를모집ᄒᆞᄂᆞᆫ즁이라ᄂᆞᆫᄃᆡ 듯ᄂᆞᆫ바에의지ᄒᆞ면 이번 안창남씨를위ᄒᆞ야 조직한 후원회ᄂᆞᆫ장ᄅᆡᄭᆞ지 영원히 계속ᄒᆞ야 반도비힝계의 발뎐을 더우게획ᄒᆞ기로 되리라더라

在東京 朝鮮人女學生

셩젹이우량ᄒᆞ다ᄂᆞᆫ조은소식

동경에셔 학업에힘쓰고 잇ᄂᆞᆫ됴션인 녀학싱은 그수가모ᄒᆞ슈빅명이나 되ᄂᆞᆫ바 그네들의통학ᄒᆞᄂᆞᆫ학교ᄂᆞᆫ 녀자고등사범학교 녀자의학뎐문학교 녀자음악학교 기타각종녀학교에산ᄌᆡᄒᆞ야학업에 힘쓰ᄂᆞᆫ바 신톄도 누구던지다 건강ᄒᆞ야 학업이라던지 신톄기타품힝에ᄃᆡᄒᆞ야 가히모본녀학싱을 엄두ᄒᆞᆯ만ᄒᆞᆫ즁에 근리됴션인녀학싱의 사상과 졍신은오히려 일본인녀학싱보다 더진뎐된뎜 만타ᄒᆞᆫ다 그네들은 각금々 학흥회(學興會)녀자쳥년회갓흔곳에 모되여 토론을ᄒᆞᄂᆞᆫ등 그네들은 교졔와담화ᄂᆞᆫ하싱계에셔 가장우량ᄒᆞᆫ 자리를졈령ᄒᆞ야잇ᄂᆞᆫ바 우입구하뎐뎡(牛込區河田町)녀자의학전문학교에ᄂᆞᆫ 됴선인녀자여덜명이 통학ᄒᆞᄂᆞᆫ바 모다그의 숙쇼ᄂᆞᆫ려관이 우니라 녀염집에 유숙ᄒᆞᄂᆞᆫᄃᆡ 일년급에 두명이오 삼년급에셰명 ᄉᆞ년급에한명 예비과에 두명인ᄃᆡ 학교에셔도 우등싱으로ᄃᆡ우

往來激增ᄒᆞᄂᆞᆫ 米國人視察團

의례히안동현뎡거장에셔호참식휴게

압록강을 통과ᄒᆞ야 만쥬로가고 기외도 각디를시찰ᄒᆞ고 북경련진 상히방면으로가ᄂᆞᆫ 미국인시찰단 왕ᄅᆡ가 근ᄅᆡ에ᄂᆞᆫ몃비나 격증ᄒᆞ야 다흔니 그사름들은 안동현뎡거장에셔 ᄒᆞᆫ시간 가량이나 쉬ᄂᆞᆫ면셔 그부근의경식과 발뎐된 상티를찬양ᄒᆞᄂᆞᆫ 사름이 만은고로미일 미국인의 왕ᄅᆡ로 인ᄒᆞ야 만쥬텰도의 긔차ᄂᆞᆫ미우 분쥬ᄒᆞ다더라(안동현)

三百五十萬圓의 極東方面宣傳費

로농셩부ᄂᆞᆫ공산주의를 션뎐코져각지부에송부

요사이구로졍부(歐露政府)ᄂᆞᆫ브러션뎐비 삼빅오십만원이 도착ᄒᆞ얏다ᄂᆞᆫ 쇼문이잇ᄂᆞᆫᄃᆡ 그선뎐은쳔혀직업노동조합(職業同盟)에셔 취급ᄒᆞ기로ᄒᆞ야 합이빈(哈爾賓)에셔도밥셔비당되ᄂᆞᆫ쳔면비를 렬수ᄒᆞ고져 출장ᄒᆞ엿다ᄒᆞᄂᆞᆫᄃᆡ 그션뎐비ᄅᆞᆯ 쓰ᄂᆞᆫ곳은 즁동텰도(東支鐵道)연션연회쥬(沿線沿海州)외일본에선뎐ᄒᆞᄂᆞᆫ 비용으로쓸려인바 특히 ᄃᆡ도히ᄂᆞᆫ즁심삼을 목뎍으로 동링회리 두쇼를 셜치ᄒᆞ고 일본방면에관계호션뎐원을지휘ᄒᆞᄂᆞᆫ중이라더라(쟝츈특뎐)

본부를두고

남북만쥬(南北滿洲)외연히쥬 각디에 여러가지 명층으로 지부를셜치ᄒᆞ야 비밀결사를 만들어가지고 활동계획이라ᄒᆞᄂᆞᆫᄃᆡ 즁국인(人達)도 도쳐어ᄂᆞᆫ곳 사람으로셔 년젼에 포엄(浦

過激文書發送

합이빈에셔됴 션과일본으로

요사이합이빈(哈爾賓)으로 부착ᄒᆞ엿다ᄂᆞᆫ 졍보를 졉ᄒᆞᆫ즉 지고에잇ᄂᆞᆫ 공산당단톄에셔ᄂᆞᆫ 근ᄅᆡ됴션어와 일본어를 교수ᄒᆞᄂᆞᆫ동시에 쳥ᄃᆡᄒᆞ게 과격사상을 가미ᄒᆞᆫ션뎐서를 인쇄ᄒᆞ야 일본과 됴션으로발송ᄒᆞᆫ다ᄂᆞᆫ바 그션뎐셔를인쇄ᄒᆞᆫ곳은바루스강야 시가에잇고 인쇄에 취임ᄒᆞᆫ지고 잇ᄂᆞᆫ자ᄂᆞᆫ 지다(鶴多)에셔 위외으로 파견된로국혁명당 회원의

本=紙=面=의=大=革=新

來十二月브터=我報의新紀元

時勢의進運은日로月로速度를加ᄒᆞ야 瞬ᄒᆞ도遲滯치안ᄂᆞ니다 그런즉我報은 갓치瞬ᄒᆞ도遲滯치안코進展ᄒᆞ노니 勢를追隨치안이면안될것이안이냐 가어지 追隨ᄲᅮᆫ이리오時勢의進運이速ᄒᆞᆯ스록더욱鞭撻ᄒᆞ고善導치안이면안될ㅅ責任을有ᄒᆞᆫ新聞紙가그內容이던지 ᄯᅩᄂᆞᆫ그外形이던지恒常進步發展革新向上의方針을取치안이면안될것은ᄯᅩ시말할必要도업ᄂᆞᆫ것이올시다 우리朝鮮日報가呱々의聲을擧ᄒᆞᆫ以來로數個星霜을經ᄒᆞᆷ에 不過ᄒᆞ지만은其間許多ᄒᆞᆫ艱苦를備嘗ᄒᆞ고難關을通過ᄒᆞ야이만큼鞏固ᄒᆞᆫ基礎를定ᄒᆞ고朝鮮의文化上에多大ᄒᆞᆫ貢獻을ᄒᆞ게된것은實로容易ᄒᆞᆫ 가안이오니이것이毫末도誇張업ᄂᆞᆫ告白이올시다時勢의進運이速度를加ᄒᆞᆯ스록 各社會가더옥複雜ᄒᆞ고 環境이包圍될ᄉᆞ은可히發치못ᄒᆞᆯ必然의勢오此에伴ᄒᆞ야 各方面의記事와論說及各種의廣告ᄂᆞᆫ現在八포인트三半의活字로 ᄯᅩ四頁의紙面에揭ᄒᆞ기能치 못ᄒᆞᆯ繁을實現ᄒᆞ얏소 ᄒᆞᆫ다故로 數多ᄒᆞᆫ社員이아모리勉勵ᄒᆞ고精進ᄒᆞᆫᄃᆞᆯ지라도時勢의進運을 捷ᄒᆞ고善導ᄒᆞᆷ에遺憾이업게ᄒᆞ랴면今日의內容及外形되로의朝鮮日報로、滿足을與ᄒᆞᆯ수가업게되얏습니다

新式漢文活字(七포인트三半)採用

於是乎我社ᄂᆞᆫ此時勢의進運에適應ᄒᆞᆫ計劃을ᄒᆞ얏소 所謂言實行ᄒᆞ야 서進行ᄒᆞ얏ᄂᆞᆫᄃᆡ遲ᄒᆞ야도來十二月의本紙ᄂᆞᆫ브터 豫先準備ᄒᆞᆫ七포인트三半의最新式活字를採用ᄒᆞ야紙面의內容及外形上에 一大進步一大革新의實現을期ᄒᆞᄂᆞ다 以上計劃을實現ᄒᆞᄂᆞᆫ時ᄂᆞᆫ每日의朝鮮日報紙上에增加되ᄂᆞᆫ活字數ᄂᆞᆫ八千八百三十二字에達ᄒᆞ고其行數ᄂᆞᆫ五百八十九行段數ᄂᆞᆫ約六段이增加되야其內容과外形이于先現在時勢의進運、追隨ᄒᆞ기足ᄒᆞᆯ마큼 實로出될것、確ᄒᆞᄂᆞᆫ바ー니다我數萬의朝鮮日報愛讀者各位여幸히我社가言實行의主義下에서計劃ᄒᆞ야오ᄂᆞᆫ 紙面의一大進步一大革新ᄋᆞ모리遲ᄒᆞ야도來十二月브터實現되ᄂᆞᆫ日이、ᄒᆞᆷ을期待ᄒᆞ시기를切望ᄒᆞᄂᆞ이다

諺文活字改造=我報의特色

又我報의特色은我社에셔特히新造ᄒᆞᆫ美麗鮮明ᄒᆞᆫ諺文活字 이올시다 由來共通的으로使用ᄒᆞᄂᆞᆫ諺文活字ᄂᆞᆫ舉皆字體가粗惡ᄒᆞ야 朝鮮 文의特粹를喪失ᄒᆞ고品格을墮落ᄒᆞ얏슴으로我社ᄂᆞᆫ豫外此를改造ᄒᆞ기에着手ᄒᆞ야既爲鑄造를終了ᄒᆞ얏슴으로前記七포인트三半 漢文活字와配合이되야同時紙面에現出ᄒᆞᆯ터이올시다其 字體ᄂᆞᆫ朝鮮諺文의宮體로第一指를屈ᄒᆞᄂᆞᆫ某夫人의筆로精寫ᄒᆞᆫ現代稀有의筆法인듸 字畫이瀏瀏ᄒᆞ고字様이妙麗ᄒᆞ야果然朝鮮國文字體의精粹를復活케ᄒᆞ고品格을高尚케ᄒᆞᆫ一大傑作임은我社獨特의古往으로詩ᄒᆞᆫ實로我報가世間에向ᄒᆞ야大々的으로誇張ᄒᆞᆯ價値가有ᄒᆞᆫ一般의觀線、我報에集注ᄒᆞᆯ것을豫期ᄒᆞ기不難ᄒᆞᆫ同時에自今愉快ᄒᆞᆫ感이滲々然ᄒᆞ야禁치못ᄒᆞᄂᆞ이다

朝鮮日報社

過激派軍援助ᄒᆞ던 金光瑞戰死說

반과격파군에게피젼

회남의「메르쿠」후「뭉부군」에 「오리가ᄂᆞ쇼청」 뇌동븍방약사빈리 회안」디방에셔과격파군과츙돌ᄒᆞ야수시간은교젼ᄒᆞ다가 그것을취돌리엿ᄂᆞᆫᄃᆡ 이싸홈에 조션인과격파약 삼빅명을거나리고 과격군을원조ᄒᆞ던 긔병즁위김광셔(金光瑞)ᄂᆞᆫ부하칠ᄒᆞᆫ삼빅과 갓치전사ᄒᆞ얏고 기타과격파군의 사상도만타ᄒᆞ라(하얼빈)

김광셔ᄂᆞᆫ 일본륙군사관학교 긔병과를 졸업ᄒᆞᆫ후 긔병에압린ᄃᆡ에 봉직되엿다가 병으로인ᄒᆞ야 경셩에셔 치료ᄒᆞᄂᆞᆫ즁이러니 독립만세쇼요에ᄂᆡ어ᄃᆡ로 갓다가 우금도령이 회쥬산뎍동부근에잇셔 소부방면의 빈ᄇᆞ조선인을 모아가지고 북조선디방에 ᄃᆡᄒᆞᆫ 무력침입을 획칙ᄒᆞ던 터이라더라

新義州ᄂᆞᆫ降雪

(합이빈)

신의쥬(新義州)에ᄂᆞᆫ 지나 혼날아츰ᄭᆞ지 눈이ᄂᆞ리여 약 ᄒᆞᆫ가령이나 ᄡᅡ이엿ᄂᆞᆫᄃᆡ 금져녁에 드러셔도 이번이가장만ᄒᆞᆫ ᄯᅥ라더라(신의쥬)

家族五名慘殺

파격파기ᄂᆞᆫ짓 식구를참살회

셩안노쥰신의 독련단 ᄒᆞᆼ회ᄂᆞᆫ 과과 경상도출신 한최손벼헌(崔秉鉉)일파 이상의 파도 ᄂᆞᆫ 쇼련ᄃᆡ에 ᄯᅩᆺ 다ᄒᆞᆫ

五錢白銅代用物

돈은돈이라도자동뎐화 ᄒᆞᄂᆞᆫ데만쓰ᄂᆞᆫ오젼ᄶᆞ리

오ᄂᆞᆫ십이월중에 긔최될 뎨사회(第四回)뎨국의회에 데출ᄒᆞᆯ 데신셩예산(遞信省豫算)중에ᄂᆞᆫ 빅동젼을 기조ᄒᆞᄂᆞᆫ 됨 오젼ᄶᆞ리 빅동젼 ... 동편의자동뎐화긔쇼ᄂᆞᆫ빅(白銅 ... 되야 권리와갓치 예산으로 폭력관을 계상ᄒᆞᆫ것인ᄃᆡ 의회에셔 통과가되ᄂᆞᆫ다되도 ᄅᆡ년도부터 실시될터이라ᄂᆞᆫ바 용도ᄂᆞᆫ롤무파、장ᄂᆞ도 우편절수와 상쇼 겸 야 팔게

디장셩에셔 빅동젼을긔쥬홍ᄐᆡ에 자동뎐화에 ᄃᆡᄒᆞ야ᄂᆞᆫ 오모ᄉᆞ각도 연구업시 그와갓치 즉게민든우에도 목관에 국녕ᄒᆞ지오니ᄒᆞᆫ락패를 당ᄒᆞ게 되얏다ᄂᆞᆫ 와갓혼실치를ᄃᆡ응ᄒᆞ기위ᄒᆞ야 데신셩에셔ᄂᆞᆫ 쟈동뎐화긔를 곳쳐민드자도 의큰파 ᄯᅩᄂᆞᆫ 자동뎐화만 ᄒᆞ야 씨도록 그뎐에 씨던오젼쟈리 빅동젼단치 ᄯᅡ도 이 쥬조ᄒᆞᄂᆞᆫ것이 경비도젹게들고 이후에 빅동젼이 아모리변소가되다ᄒᆞ지라도 데신셩에셔ᄂᆞᆫ 우모손회와 하ᄂᆞᆫ농랑퓌를당 지오니ᄒᆞ리라ᄒᆞ야 두가지도 연구한결과 오젼ᄶᆞ리ᄃᆡ용물(代用物)을 주조ᄒᆞ기로결뎡

社會主義者의 朝中人混合團

봉텬셩에셔 암々에활동

오목이(阿穆爾)사람이(海拉爾) 패ᄉᆞ이에 잇ᄂᆞᆫ 됴션인을 혼합ᄒᆞᆫ즁국인 샤회쥬의자 총긔관부(總機關部)에셔 요ᄒᆞᆫ 슈ᄂᆞᆫ 당원을 봉텬(奉天)길림(吉林)량성으로파견ᄒᆞ야지부를셜립ᄒᆞ고자 암々에셔 계획즁이라ᄂᆞᆫ 보도가잇슴으로 독군공셔(督軍公署)에셔ᄂᆞᆫ관ᄂᆡ에 젼보를발송ᄒᆞ야 엄즁히 취톄ᄒᆞ라고 명령ᄒᆞ얏다더라(봉텬)

所謂梟首示衆

압록강건너편에셔는마 적의머리를베엿단다

압록강 건너편의 동변도관헌(東邊道寬甸縣臨江縣)쳐ᄂᆞᆫ 최근에、슈ᄂᆞᆫ마적을 잡엇ᄂᆞᆫᄃᆡ 그것을 일반에게뵈여 반ᄃᆞ시 마젹단、드러、지말나ᄂᆞᆫ 징계ᄒᆞ기위ᄒᆞ야 마젹의 머리를노쳐ᄀᆡ 뎐신ᄯᅥ나무에달어미며두ᄂᆞᆫᄃᆡ 근ᄅᆡ길가에 그ᄃᆡ구리가굴너단니ᄂᆞᆫ것은 보기에 쇼름속ᄒᆞᆫ안이라 도쳐에 귀곡셩이 들니ᄂᆞᆫ듯ᄒᆞ다 그ᄂᆞᆫ쳐의 녀사들

對岸의獨立團은

의 독립단이출몰ᄒᆞ야 환인집안(桓仁輯安)방면에ᄂᆞᆫ 동방ᄂᆞ븍누에 기환쇼ᄂᆞᆫ 금신기타

新結社 黑濤會

동경에잇ᄂᆞᆫ 류학싱계에셔다시셔 단톄를조직

동경에잇ᄂᆞᆫ 죠선류학싱중에 일부유지자의 발긔로 한단톄가 셔도히셩쳐스니 그일홈은 흑도회(黑濤會)이다이회의 쥬지ᄂᆞᆫ 누가 못살니가잇스며 누구도 나스리고 누구도 다스림을 밧ᄂᆞ냐 사람이거든 가치가 자유스럽고 평등된길을 발바나아가자 ᄂᆞᆫ ᄯᅢ 잇스며 사무에ᄂᆞᆫ 쇼임(小任)이 다ᄒᆞ출신 직외하에 황셕우(黃錫禹)씨 원죵린(元鍾麟)량씨가만반회최ᄒᆞ고 신ᄐᆡ 서노이다ᄂᆞᆫᄃᆡ 목하 회원을 크게 모집ᄒᆞ아며 사업으로ᄂᆞᆫ 우션 잡지를 국문으로 영기ᄒᆞ며 원동(元洞)일평목 사식사벗디 ᄒᆞᆫ사회주의 동밍회ᄂᆞᆫ부셔 연다ᄒᆞ며 안호도ᄂᆞᆫ강연ᄒᆞ 연구회도 자조 열니리라더라(동경)

京城市內에限ᄒᆞ야配達ᄒᆞᄂᆞᆫ朝鮮日報ᄂᆞᆫ左記處에서取扱ᄒᆞ오니 愛讀諸位ᄂᆞᆫ諒諸ᄒᆞ시압

京城府西大門町一丁目二百九番地

朝鮮日報京城販賣所 (電話二六四一番)

荷物列車 連結中脫

중앙뎐죵산역에셔

작금 ᄉᆡ벽에 경부션경산역(慶山驛)에 도착ᄒᆞᆫ 뎨삼삼호화물렬차가 뎡거장구ᄂᆡ에셔 화차를 뒤에셔 박휘ᄌᆞ두치가할셔 이되야 약두시간만에 복션되얏ᄂᆞᆫᄃᆡ 일ᄂᆞᆫ 등근렬차의 운뎐에ᄂᆞᆫ 아모관계가업셧다더라

安東縣에 警戒嚴重

자객이ᄒᆞᆫ아왓ᄂᆞᆫ 쇼문이잇셔々

안동현(安東縣)기타 동과동(東過)부디에잇ᄂᆞᆫ 중국관헌은 근ᄅᆡ상히방면에셔 자객이 잠입ᄒᆞ얏다ᄂᆞᆫ 소문을듯고 ᄃᆡ공황 상기여 경계ᄂᆞᆫ텬일에비ᄒᆞ야 ᄋᆡ층엄즁ᄒᆞ여지도로 즁국인 시가에ᄂᆞᆫ 외인이리고ᄂᆞᆫ 함부로출입ᄒᆞ라ᄒᆞ지 아니ᄒᆞᆫ다더라(안동현)

前北間島國民會 警護部分隊長

십년증역에 불복 ᄒᆞ고공쇼를뎨긔

함경남도븍쳥군 쳥히면쟝조리 조윤하(咸南北靑郡靑海面長潮里趙潤河)ᄂᆞᆫ이십오세된쳥년으로 조션독립이라ᄂᆞᆫ 큰사상을품은사람이던바 작년팔월에 그목뎍으로 북간도 연길현ᄃᆡ평구(北間島延吉縣大平溝)에 가셔 조선독립을 표방ᄒᆞᄂᆞᆫ 국민회(國民會)에 입회ᄒᆞ야 동부뎨일 즁부회쟝허동경(許東景)의 추쳔으로 ᄃᆡ평구경호부뎨일분ᄃᆡ쟝(太平溝警護部第一分隊長)이되야 작년구월ᄭᆞ지국민회에쓰ᄂᆞᆫ미곡과 포목가다귀료품을모집ᄒᆞ야가면서 목뎍을 이루고저ᄒᆞ던바 구월중순 연길현샹의사삼봉동박문삼(尙義社三峰洞朴文三)의 집와맛쳥남두명이 자긔의 힝동을일본군에게 비밀히보고ᄒᆞ얏다는 혐의로 총으로쏘와죽인살인죄로함흥법원에셔 공판에부쳐 이런십리ᄒᆞ야오던바 조윤하ᄂᆞᆫ 십오년증역을불복ᄒᆞ고 공쇼ᄅᆞᆯ뎨긔ᄒᆞᆫ결과 경셩복심법원으로 송치되얏ᄂᆞᆫᄃᆡ 불원간에 공판을긔뎡ᄒᆞ리이라더라

鴨江結氷期在邇

국경방면에ᄂᆞᆫ 지나간이삼일밤에 큰눈이쏘나진 이리로온 가금조ᄒᆞ게 더하되야 이ᄅᆞ사인 더우어 며ᄂᆞ니ᄂᆞᆫ어름상로못ᄉᆞ々ᄒᆞ더니 이십오일오르면 압록강은 완연ᄒᆞ게결빙이되얏스나 도ᄂᆞᆫ々 어름이드나들기셔ᄂᆞᆫ게 쥬ᄎᆞᆷ이 어름이더져지 이리커리떠닌닌것이 잇ᄂᆞ시긔 머지오니ᄒᆞ야 압록강녀이 완신ᄒᆞ게 결빙이되야인마통힝이 오ᄂᆞ열니 업게되리라더라(신의쥬)

明倫錄發刊計劃

묘、신구식에 다년간 시ᄂᆞ된 허곽(許)량수(金浚)강셰열(姜烈)삼씨ᄂᆞᆫ 부 五番地에 ᄃᆡ동협회(大東協會)라ᄂᆞᆫ 긔관을셜입ᄒᆞ고 금반에처음 출판ᄒᆞ기로되얏ᄂᆞᆫ 죠션명륜록(朝鮮明倫錄)을 발힝ᄒᆞ기로 지회승이오 회셔젹의 니용은우ᄃᆡ됴션사쳔년간 츙신효자렬녀의사젹과 공신렬사의 사젹을 누락업시 긔서ᄒᆞ야 고고가(考古家)의 ᄒᆞᆫ참고가되게ᄒᆞᄂᆞᆫ것이라더라

강연모임의식

▲츙남진흥회 에셔ᄂᆞᆫ 금일오후 게시브터시니립쳥々(笠井町)에셔 곽법경(郭法鏡)씨가불교에ᄃᆡᄒᆞ야강연

▲츙잉그독교쳥년ᄒᆞ 종、부에셔ᄂᆞᆫ금 하오쳐시에 의요ᄒᆞᆫ회의를 ᄀᆞᆨ최ᄒᆞ고김영구(金永着)씨청요ᄒᆞ야『近世文明의新論』이라ᄂᆞᆫ 연데로강화ᄒᆞᆯ터이라더라

엑스광선

▲츙남연기군 면 동교리압은논 오륙도빅 잇져요 지쥬가엇시파ᄋᆞ게도 조를미든지 쇼작인 베면거두지안코 논에다가 동지숏결이라도 셰워놀모양이다 다쥬ᄉᆞ빈온훈 쇼작인을 좀감ᄋᆞ야주울의이셔 그도조를 좀감ᄒᆞ야쥴ᄂᆞᆫ지는가다지안ᄂᆞᆫ기(쇼작인의뎐뎐) ▲묘치원구시장 압뒤 골목에ᄂᆞᆫ 됴션사름이 만이사ᄂᆞᆫᄃᆡ 경ᄒᆞ야 상당히 변화 곳입을불구ᄒᆞ고 밤이면 ᄃᆡ옥ᄀᆞᆺ々ᄒᆞ나 젼긔회사셔ᄂᆞᆫ 본뎡길야뎡근처의 발근곳ᄃᆞ골목ᄯᅳᆫ신쥬에 불을켜면셔 구샹골목에는 불파이삼개에 지ᄂᆞ지못ᄒᆞ니 이것도 차별뎍ᄒᆞ오듸 쇼ᄂᆞᆫ것이다(간장ᄉᆞ) ▲우리됴ᄯᅳ화가 발뎐이된것갓더니 요사ᄋᆡ청년계에셔 멋달젼에ᄂᆞᆫ 면셜회와 토론회가 왕셩ᄒᆞ야미우ᄂᆞᆫ 일긔 졸이되여셔 그런ᄂᆞᆫ지쳥년의 모되ᄂᆞᆫ 흔번모볼슈가업셔 회관ᄂᆞᆫ 명ー편 케비엿스니 무엇이던지 유시무죵은불찬셩이야(조치원쳥년)▲말ᄂᆞᆫ참고안이라도 안ᄂᆞ、홀슈업서요 요새우리 젼주도 유지신사라ᄒᆞᄂᆞᆫ이들이 신분도싱각지안코 톄면도도라보지안코 밤이면 음쥬ᄒᆞ기를일삼고 오젼삼사시ᄭᆞ지 잡으로 도라단니니 우젼안ᄂᆞᆫ 방해에 이웃ᄭᆞ지 이회가불슈ᄒᆞ구려(기싱 이웃님)

○取消 본월、십오일발힝본보 뎨ᄉᆞ빅오십이호삼면 「李候舍恩典」이라고뎨목ᄒᆞᆫ긔사즁 시실의상위되ᄂᆞᆫ뎜이잇기로 그긔사젼문을취소홈

朝鮮通信中學館講義錄

創刊

△民衆文化의先驅

滿天下靑年諸君에

我館中學講義錄은現代의急進ᄒᆞᄂᆞᆫ民衆의文化를運 應ᄒᆞ야生ᄒᆞᆫ思想的敎育의學府、며 吾人의必須ᄒᆞᄂᆞᆫ科學的智識 要求에依ᄒᆞ야各理想的獨修、機關으로現今高等學校、諸課程을網羅ᄒᆞ야各學校에셔方年敎授ᄒᆞᄂᆞᆫ專門的敎育大家의第一流講師가各科를擔ᄒᆞ야 ᄒᆞᆫ 萬全不缺의唯一無二ᄒᆞᆫ講義錄이라 現理想과김흔覺悟가잇ᄂᆞᆫ現代의新靑年으로高尙學識을修ᄒᆞ고完全ᄒᆞᆫ人格을養ᄒᆞ야써新時代의優秀ᄒᆞᆫ步를占ᄒᆞ야獨特ᄒᆞᆫ活躍을試코져ᄒᆞᄂᆞᆫ者! 다시一讀 아니、못ᄒᆞᆯ시라此本中學講義錄第一號 創刊에際ᄒᆞ야滿天下靑年男女의게告ᄒᆞ노니就學의大志를抱ᄒᆞᆫ諸君은暗黑에셔彷徨치말고勇敢히舊溺을ᄯᅥᄂᆞ야光明ᄒᆞᆫ宿望을羅針으로綱轉ᄒᆞ야來ᄒᆞ라諸君의長遠ᄒᆞᆫ萬里前程을進行ᄒᆞᆷ에要ᄒᆞᄂᆞᆫ糧食과智力은오직此에서ᄂᆞᆫ求得ᄒᆞᆯ지니라

누구에게나 必要ᄒᆞᆫ書物

一、本講義錄은高等普通學校의課程을準據ᄒᆞᆫ者인즉此全科를修了ᄒᆞ고中學檢定試驗에應ᄒᆞ야合格ᄒᆞᆷ을得ᄒᆞ면中學校卒業과同等의資格을得ᄒᆞᆷ

一、高等普通學校補缺試驗又ᄂᆞᆫ專門學校入學試驗、應코져ᄒᆞᄂᆞᆫ者의唯一ᄒᆞᆫ準備資料가됨

一、本講義錄은學費의支拂이難ᄒᆞ야學校의直接敎授를밧지못ᄒᆞᄂᆞᆫ者에만必要ᄒᆞᆫ것이아이라現在學校通學生에게도 ᄒᆞᆫ好參考書가됨

一、普通文官試驗을志願ᄒᆞᄂᆞᆫ者、普通學校敎員又ᄂᆞᆫ同敎員試驗에應코져ᄒᆞᄂᆞᆫ者에게도座右에必置ᄒᆞᆯ讀物이됨

一、더욱이漢文의智識이豐富ᄒᆞᆷ을抱負ᄒᆞ고科學的新智識이缺乏ᄒᆞ야時代落伍의自歎을發ᄒᆞᄂᆞᆫ者의不可不必讀ᄒᆞᆯ寶鑑이됨

入學의節次 와月謝金

入學의節次ᄂᆞᆫ아조簡單ᄒᆞ니本館規則에依ᄒᆞ야入學金一圓과月謝金一個月分以上을振替口座京城九七四八番으로付送ᄒᆞ되振替拂込用紙表面通信文記載欄에入學ᄒᆞᆷ을表示ᄒᆞᆷ으로써足ᄒᆞᆷ

本館規則과講義錄 內容科目及擔任講師의氏名을詳細히知코져ᄒᆞᄂᆞᆫ이에게ᄂᆞᆫ請求에依ᄒᆞ야即히此를送呈ᄒᆞᆷ

月謝金豫納割引表 (入學金一圓外에)

一個月分八十錢●三個月分二圓三十錢●六個月分四圓五十五錢

發行所 京城府貞洞一番地二八

朝鮮通信中學館

電話二五五五番 振替京城九七四八番

廣告

△獨學機關의權威

戀愛小說 칼멘 (十九)

羅稻香 譯

三의十一

『어셔로운 소식이 나의가슴을 엇마나뛰게ᄒᆞ엿는지오 싱각ᄒᆞ실수가잇지요 나도 엇마안되여 『에스구둔이갈시오』를보앗습니ᄃᆞ 그것을돈으로 일죽이 『지푸시ー』족이나흔 가장실흔 괴유(怪物)이엿습니다 살빗도 검지안은얼골빗은 더검은 ᄂᆡ가엿ᄯᅥᆫ것한번도보지못ᄒᆞᆫ 보기실은 악당(惡黨)이엿습니다『칼멘』은그놈과갓치왓습니다 그녀자는 ᄂᆡ압헤서 그놈들이라 불넛습니다 『갈시오』가도라다볼ᄯᅢ 그녀자가 나에게보인 눈짓과얼골빗을 잠보며드릴만ᄒᆞ엿습니다 나는 총이나서 그날밤으로 종일토록 그녀자와말ᄒᆞᆫ마디도안이ᄒᆞ엿습니다 오참이되여 집을싸고준비가다ー되여ᄯᅥ나라홀ᄯᅢ 우리들은 ᄯᅥᆯ두명의기병이 우리 좃차오는것을보앗습니다 각々즈기의의험을 구ᄒᆞ는것이 가장상칙이되도록 외험을다ᄒᆞ처 왓습니다 『단카이일』과『갈시오』와『레메ᄂᆡ다도ー』는라볼으는『네시하오』에서는 모양이 조흔 젊은사람과 그려고『칼멘』은이첩착ᄒᆞ여잇섯습니다 닭은자들은 노신을ᄂᆡ버려두고 말이쏘차오지 못ᄒᆞᆯ만ᄒᆞᆫ바위틈에가숨엇습니다 우리들의즘싱들을 데리고 갈수도업습니다그럼으로가장쥬요ᄒᆞᆫ물건만뒤ᄒᆞ여 각々억기에메고 절벽의험ᄒᆞᆫ빗탈을 발버ᄂᆡ려 갓습니다 우리들은먼저몰건을 ᄂᆡ던지고뒤로붓허 되슈잇는데 々지잘좃차맛 그리버려갓습니다 그동안에적은 쉬일시업시 우리를향ᄒᆞ야 총으로노앗습니다 ᄂᆡ가탄환의울니는 소릐를 듯는것이이번이 쳐음이엿습니다 그러나나는별노히 무서워ᄒᆞ지 안이ᄒᆞ엿지요 녀자가보고잇는ᄯᅢ에 쥭엄을 두려워ᄒᆞ지안는것이 그러케 용ᄒᆞᆫ권이안입니다 우리들은 불상ᄒᆞᆫ『레펜ᄂᆞ도』와 다잘도망ᄒᆞ엿습니다『레메ᄂᆡ다드』는허리를총에마ᄌᆞᆺ습니다ᄂᆞ는ᄂᆞ의집을ᄂᆡ던지고 그를데리고 가랴ᄒᆞ엿습니다 『밋친사ᄅᆞᆷ』」갈시아는부르지졋습니다『그런송장을메고 가셔무엇을ᄒᆞ나 ᄂᆡ버려두어 그려고ᄒᆞ오자마자 그의얼골을 향ᄒᆞ야ᄂᆡ려노앗습니다『갈시오』는갓가시잠간동안 그를바워뒤 ᄯᅥ우에 『나는몸이피곤ᄒᆞᆷ으로 홀일업의게말ᄒᆞ엿습니다 『ᄂᆡ버려두어요『칼메ᄂᆡ』는나죠흔기름이라도 어서갈싱각을ᄒᆞ지」 종을노앗습니다 『이러케ᄒᆞ기두면 져것으로알지도못ᄒᆞ겟지」그는 말ᄒᆞ엿습니다 열두귀탄환으로 보기실케 석여진그의얼골을 홀서보며』 『이와갓ᄒᆞᆫ고상ᄒᆞᆫ싱활을 누리들은보니고 잇엇읍니다 그날밤 우리들은 노신들이 바림으로 오죠피곤ᄒᆞ여 손발을 조곰도움즉일슈업서々 엇더ᄒᆞᆫ 슈풀속에 안커쉬엿읍니다 보기실흔카시오』는무엇을ᄒᆞᆫ나ᄒᆞ면쥬머니에서『카드』를ᄭᅳ집어ᄂᆡ여피여는불엿헤서 ᄂᆡ기를시작 ᄒᆞ엿읍니다 나도두러누어 별도처여다보고『레메ᄂᆡ다도ー』를싱각도ᄒᆞ고 그ᄯᅢ에 그의몸을ᄃᆡ신ᄒᆞ엿드면조흘걸 ᄒᆞ고싱각ᄒᆞ엿읍니다『칼메ᄂᆡ』은나의엽헤안지여 ᄯᅢ々로『카스타네스』를ᄯᅡ니ᄃᆞᆯ고나진목소리로노리ᄒᆞ고잇엇읍니다 그러고 나에게ᄭᅵ기울ᄒᆞ라는 듯이갓갓히와서 나의뜻과반ᄂᆡ되『ᄯᅡ키스』를두서너번ᄒᆞ엿읍니다 『너는 악마(惡魔)나』도말ᄒᆞ엿읍니다 『그러요ー그는디답ᄒᆞ엿읍니다 『두어시간쉬인뒤에 그녀자는『고ー신』을향ᄒᆞ여ᄯᅥ나갓읍니다 그려고 그잇흔놈 앙치도사ᄅᆞᆷ한나이 우리들에게 머을것을갓다 쥬엇읍니다 우리들은 하로종일 거기엿엇읍니다 그리고 밤이되여『고ー신』을향ᄒᆞ여 ᄯᅥ낫읍니다우리들은『칼메ᄂᆡ』에게서무ᄉᆞᆫ소식이잇을것을 미리알어 차리고잇엇읍니다 그러나 오모도 보어지안엇읍니다 밤이밝을ᄯᅢ 우리들은 엇더ᄒᆞᆫ 말몰ᄂᆞᆫ ᄒᆞ나이 『파리솔』을밧은몸을잘움인 부인과 그의시녀(侍女)인듯ᄒᆞᆫ 계집으히를 나귀를태여가지고 안ᄂᆡᄒᆞ며 오는것을보앗습니다『갈시오』는말ᄒᆞ엿읍니다 『니코라스성자(聖者)의서 나귀두머리와 녀자를 돌보ᄂᆡ쥬셧네 나귀가네머리엿드면 조흘걸 무엇죠아 어데길흘좀 만흘녀볼가』 『그는총을들고 풀속에몸을감초이며 좁은길을 기여갓습니다 우리들은『카이볼』과우리ᄂᆞᆫ조곰 ᄯᅥ러져 그를좃차갓습니다 가의갓갑게되엿슬ᄯᅢ 우리들은 몸을 낫하ᄂᆡ며말쏘ᄂᆡ』에게『묵서마라』ᄒᆞ엿습니다 부인은 우리들을보고 ᄂᆞᆫ나기커녕ー우리들의복장은그들을ᄂᆡ기에 충분ᄒᆞ엿습니다 우수면서 이러케 말을ᄒᆞ엿습니다 『하…… 나를돈가진손으로잘못보고 즁경신나ᄂᆞᆫ 사ᄅᆞᆷ들이로군』 『그것은 칼메ᄂᆡ이엿습니다 그녀자가 만일ᄃᆞᆯ은말노말ᄒᆞ엿드면 암만히도 그녀자인지알수업게 왼젼히 가장(假裝)을ᄒᆞ고 잇섯습니다 그녀자는 나귀에셔 ᄯᅱ여나려 잠간사히 나ᄌᆞ막ᄒᆞ이리로ᄯᅡ 『단카이일』과『갈시아』와쇼야기를ᄒᆞ고 ᄯᅩ나에게 말을ᄒᆞ엿습니다

老少腎氣强壯劑 滋春脣

(主治効能)

神經衰弱 陰陽俱痿 積滯 手足厥冷 陰症遺精 早漏 下焦寒冷 腰痛 腎氣不足 房事困難 消化不良 婦人冷痼 化痰降火

支那各地에셔同春藥으로到處에奏効如神ᄒᆞ야 百無一失ᄒᆞᆫ妙方인바先服諸氏의許多實効로萬口稱頌인

一劑廿日分拾圓 特劑參拾圓

京城進洞八十四番地의ᄂᆞ

本舖 滋春脣 德盛堂

開放欄 投稿歡迎

江陵所感

二는 金錢의要用 (續)

月前에ᄂᆞᆫ 妓生演奏會와 靑年素人演劇이 有ᄒᆞ엿ᄂᆞᆫ디 吾人이 觀光ᄒᆞᆫ中可取ᄒᆞᆯ것은 靑年素人演劇이로다 오늘날外지劇이라ᄒᆞᆫ것은무엇인지不知者多々中에 小說講談會에서ᄂᆞᆫ此日을利用ᄒᆞ야 邑村으로부터오ᄂᆞᆫ觀覽者의게 文化的敎育的의精神을喚起ᄒᆞᆫ象任京本地苦學生救濟의目的으로靑年素人演劇을開催ᄒᆞ엿다 順序方法으로ᄂᆞᆫ 二日間은入場料를取ᄒᆞ고 一日收入金으로救濟를爲ᄒᆞ고 一日은無料觀覽케ᄒᆞᆫ同時各官公署에셔ᄂᆞᆫ後援으로如意ᄒᆞ게準備가되여列席에도各官廳官吏와及有識諸士가 臨席賞讚ᄒᆞᆷ으로演士들은더욱感心ᄒᆞ야出演ᄒᆞᄂᆞᆫ바成績이好ᄒᆞᆫ인지左右의稱讚이만흔모양이더라 演士도旨ᄒᆞ면各官公署에勤務ᄒᆞᄂᆞᆫ靑年人士로地方에實業家及ᄂᆞᆫ有志者의子弟들이라精神의目的을爲主ᄒᆞ야責代로身體가ᄂᆞᆫ覺醒이 잇슴으로 苦學生救濟疲困ᄒᆞ야鼻血이流出ᄒᆞᆷ을不拘ᄒᆞ고甚至於食事도ᄯᅥ로廢之ᄒᆞ면서準備에힘쓰던情狀을싱각ᄒᆞ건ᄃᆡ誰가누구인들可히稱賀치안ᄒᆞ리요

그러나地方에所謂有力者니實業家니信用家니ᄒᆞᄂᆞᆫ사ᄅᆞᆷ은此場에從ᄒᆞ면서度外로視ᄒᆞ고妓生場에入ᄒᆞ야不紊에自己用아나家庭用이나共益上用에는一分錢쓰지안々던金錢을一時에 니五圓이니十圓이니척々出捐ᄒᆞ니이것도同情心으로나오는것이지마는妓生을爲ᄒᆞ여가는데는幾十圓幾百圓이라도악기지아니ᄒᆞᄂᆞᆫ그精神方面을좀解釋ᄒᆞ여볼지어다金錢도用法이有ᄒᆞ니一錢을쓸지라도生色이잇고百圓을쓸지라도生色업ᄂᆞᆫ것이잇ᄂᆞᆫ지라金錢을악기면셔無意味ᄒᆞ게無利益ᄒᆞ게ᄊᆞᄂᆞᆫ것은도리혀自己의價値를卑劣ᄒᆞ게ᄒᆞᄂᆞᆫ것이로다余의批評ᄂᆞᆫ金錢을費用ᄒᆞᆷ다ᄒᆞᆷ을云ᄒᆞᆷ이아니요絶對로妓生의게同情치말나ᄒᆞᆷ을謂ᄒᆞᆷ이오니라ᄃᆞᆫ만其人의地位와身分과靑年素人演士들과의直接又ᄂᆞᆫ間接의關係와精神上의傾向을謂ᄒᆞᆷ意味라

누구던지慈善的이나同情에就ᄒᆞ여如何를區別치안코同情을表ᄒᆞᆫ다ᄒᆞᆷ은人之常情이나京城舘으로말ᄒᆞ면開店以來로所謂四十歲以上쳠잔은兩班들이쇠파련吸血場으로出入ᄒᆞ기ᄯᅢ문에 그以下의靑年들은自己의父兄親舊或은家族關係되ᄂᆞᆫ者가出入ᄒᆞᆷ으로因ᄒᆞ야體面에참아出入치못ᄒᆞ얏다ᄒᆞ던次第에達城舘主는舊關싱각ᄒᆞ여보니이影響으로靑年衆의게營業을ᄒᆞᆯ수업스니豫算이되지안는다ᄒᆞ야壓止ᄒᆞ고가는中이란評判을듯지못ᄒᆞ엿ᄂᆞᆫ가그演奏에同情ᄒᆞᄂᆞᆫ金錢은賞도內容으로作別紀念金이라고ᄒᆞ며도過言이안일줄노싱각ᄒᆞᆫ다이것도 ᄒᆞᆫ事業이라ᄒᆞ고홀것이잇스나其外에무산조흔事業을聞이나雜誌를보와ᄯᅥ다ᄂᆞᆫ이잇스며時代에무삼交涉이잇스며地方에무삼公共的의利益을ᄭᅵ치며社會에무삼好影響이잇스리요쇼리ᄎᆞᆷ말노니精神上正當ᄒᆞᆫ觀念과物質上健全ᄒᆞᆫ注意를理解ᄒᆞ여보며從ᄒᆞ야因襲的缺陷을遠避ᄒᆞᆯ지어다

先히此等不美의通性을不棄ᄒᆞ면吾人의將來生活上에完全한榮冠을戴키ᄂᆞᆫ能ᄒᆞᆯ지로다오ー覺醒ᄒᆞ며改善ᄒᆞ며棄除ᄒᆞ며研究ᄒᆞᆯ진ᄃᆡ然치안으면生存競爭의敗者되여千壽萬經에落下ᄒᆞ야悲鳴으로噬臍를ᄒᆞᆯ悔及ᄒᆞᆯ바리요

靑年다워라

雪園

靑年은靑年다워야ᄒᆞᆫ다 어ᄃᆡᄭᆞ지던지 靑年다워야ᄒᆞᆫ다 그는國家의柱石이요 社會의棟樑이다 어ᄂᆞ國家나社會를勿論ᄒᆞ고 그國家와社會의中心은靑年이다

靑年은靑年다워야ᄒᆞᆫ다 어ᄃᆡᄭᆞ지던지靑年다워야ᄒᆞᆫ다 그의志氣如何와思想如何로 그社會와國家의將來를可히써卜할것이다 靑年의志氣가卓越ᄒᆞ며思想이高尙ᄒᆞ면 그國家와社會는隆盛ᄒᆞᆯ것이요 靑年의志氣가頹落ᄒᆞ며思想이卑劣ᄒᆞ면 그國家와社會ᄂᆞᆫ滅亡에至ᄒᆞᆯ것이다 그國의一嚬一笑와一進一退가 그國家와社會의至大ᄒᆞᆫ關係가잇ᄂᆞᆫ것이다

靑年은靑年다워야ᄒᆞᆫ다 어ᄃᆡᄭᆞ지던지靑年다워야ᄒᆞᆫ다 그의思想이나志氣가모ー다靑年다워思 그思想과氣像도昨日의것은안이니야ᄒᆞᆫ다 靑年은그時代와思潮를잘理解ᄒᆞ여야ᄒᆞᆯ것이다 靑年은靑年다워야ᄒᆞᆯ것이어늘 現今우리社會를觀察ᄒᆞ라 靑年나운靑年이果然幾人이나되ᄂᆞ고 老年의靑年은 本是曉天의星과갓히貴어운것이니々 그들要求ᄒᆞᆷ은無理에近ᄒᆞ려니와 靑年의靑年이업다ᄒᆞ면 그ー얼마나戰慄ᄒᆞᆯ것인가 時代도時代이지만朔日갓히鮮明한現時代우리靑年들이勇壯活발ᄒᆞᆫ氣像과 高潔淸貸한心事는죽고 그氣像은老柳갓히바람에요動되며 그心事도死灰갓히비발에漂流되니이것이靑年의靑年일가靑年의老年일가 冷情ᄒᆞᆫ頭腦와公平ᄒᆞᆫ眼目으로靜思ᄒᆞᆯ지어다오마不幸히後者에中ᄒᆞᆯ가ᄒᆞᆫ다 우리社會에치어다볼ᄒᆞᆫ혼人格이업스며 模範될만ᄒᆞᆫ先進者업ᄂᆞᆫ것도 ᄒᆞᆫ原因은原因일다 그러나우리社會와갓히셔야너무도寒心ᄒᆞᆯ것이안인가

靑年은靑年다워야ᄒᆞᆫ다 어ᄃᆡᄭᆞ지든지靑年다워야한다 前代의靑年이現代의國家社會를造織ᄒᆞᆫ야ᄒᆞᆫ다 靑年에는三種으로分할수잇다 一ᄂᆞᆫ靑年의靑年이요 一ᄂᆞᆫ靑年의老年이요 一ᄂᆞᆫ老年의靑年이다 紅顔綠鬢의靑年이요像ᄒᆞ야그氣象이活潑ᄒᆞ고思想이高尙ᄒᆞ면 이ᄂᆞᆫ靑年의靑年이요 그ᄂᆞᆫ비록紅顔綠鬢의妙靑年이나 그氣像이卑劣ᄒᆞ며思想이頹落ᄒᆞ면이ᄂᆞᆫ靑年의老年이요 年齒ᄂᆞᆫ衰老ᄒᆞ고 그貌樣ᄂᆞᆫ蒼顔白鬢의老年이나 그氣像이活潑ᄒᆞ며思想이卓越ᄒᆞ면이ᄂᆞᆫ老年의靑年이다

靑年은靑年다워야ᄒᆞᆫ다 어ᄃᆡᄭᆞ지든지靑年다워야한다 그氣像은白頭巨嶽갓ᄒᆞ야ᄒᆞ며 心事ᄂᆞᆫ光風霽月갓ᄒᆞ야ᄒᆞᆫ다 그러야風雨와霜雪노 그ᄂᆞᆫ如何키能ᄒᆞ며 白刃과雷電도 그ᄂᆞᆫ屈服치못ᄒᆞᆯ것이다 그ᄂᆞᆫ오직獨立國行ᄒᆞᆯ氣慨가잇으며 自營自存ᄒᆞᆯ心事가잇어야한다

靑年은靑年다워야한다 어ᄃᆡᄭᆞ지든지靑年다워야한다 新時代ᄂᆞᆫ新靑年을要求한ᄃᆞ 今日의時代ᄂᆞᆫ新時代다 今日의時代ᄂᆞᆫ昨日의時代가안이며 ᄯᅡ라今日의靑年은昨日의靑年이안이라 것과갓치現代靑年이未來의國家社會를造織ᄒᆞᆯ것일다 靑年의責ᄒᆞᆫ다 重ᄒᆞ다ᄒᆞᆯ는 그의紅顔입도ᄋᆞ니며綠鬢입도ᄋᆞ니다 쥬ᄒᆞ將ᄒᆞᆫ將來와高遠ᄒᆞᆫ希望이엇ᄂᆞᆫ外닭이다 그와反面으로紅顔綠鬢인靑年이로ᄃᆡ 無窮ᄒᆞᆫ將來와高遠ᄒᆞᆫ希望이업다ᄒᆞ면 그무엇이重ᄒᆞ고貴ᄒᆞ라 余의中心으로願ᄒᆞᄂᆞᆫ바ᄂᆞᆫ 우리槿域에万數의靑ᄒᆞᆷ도ᄋᆞ니요 金銀이湧川ᄒᆞᆷ도ᄋᆞ니라 靑年다운靑年이만이出生ᄒᆞ야 ᄌᆞ味잇ᄂᆞᆫ사의實現이展開되기를바라ᄂᆞᆫ뿐일다 紅顔綠鬢의靑年諸子의모름이 志를立ᄒᆞ야高遠ᄒᆞᆫ將來란다 無窮ᄒᆞᆫ希望을품고 새時代 새舞臺에 意味잇ᄂᆞᆫ新人되기를自期ᄒᆞᆯ지어다

나의 生活

申孤星

○ 읽고는쓰고 쓰고는읽어! 따스ᄒᆞᆫ봄 타는듯한녀름 서늘ᄒᆞᆫ가을은지나고 추운겨울에 닷쳐라! 오날도한모양으로 읽고쓰고……

○ 그부러워다 멀니歐米는고만두고 東京留學이라도…… 靑春의나의피는 얼마나뛰놀고잇노ー!

○ 어니ᄒᆞᆫ사람가르쳐주며 어늬한사람도와주나! 니가나를開拓홀ᄯᅢ 니生活을니가創造

○ 퍼ᄀᆞ支離ᄒᆞ여라 나의익고쓰는이生活! 고만두고시푼生覺이 하로에도그몃番인가

○ 그려ᄂᆞᆫ할슈업다 압흐로긴歲月을 意味잇게살기爲ᄒᆞ야 한가지로ー! 한길로나ᄋᆞ가다가 그것을發見ᄒᆞ기ᄭᆞ지 읽고서ᄯᅩ外ー

ー一、一二、三、밤

各地新聞

▲平北

平北資産家數調查

平安北道에셔今年五月에調查ᄒᆞᆫ바에依ᄒᆞᆫ즉十萬圓以上二十萬圓未滿五十六名、二十萬圓以上三十萬圓未滿二十一名、三十萬圓以上五十萬圓未滿三名、五十萬圓以上百萬圓未滿四名、百萬圓以上四名計八十八名이고其他有力者二十四名이라더라(新義州)

平北宗敎及信徒數

平安北道의宗敎別信徒數로佛敎가寺院布敎所十三信徒百二十六人基督敎々會布敎所一百四十二會堂三所信徒三萬三千百十八人天主敎敎堂三所信徒四百三十四人天道敎敎區室一百二十八信徒四萬七千七百二十七人侍天敎敎區室二十五信徒一千六百二十四人靑林敎講義所三信徒百四十七人이라더라(新義州)

新義州交通車臺數

本年六月에新義州警察署의調查한바에依ᄒᆞᆫ즉如左ᄒᆞ다더라

自働車	八臺
自轉車	三一二臺
人力車	一〇八臺
荷車	三三一臺
牛車	三九三臺
馬車	二五臺
駄牛	四二四
駄馬	二一四
擔軍	……
計	一、二三一

平北外地留學生數

平安北道外國留學生數를聞한즉今年五月末現在ᄂᆞᆫ如左ᄒᆞ다더라(新義州)

日本法科	二五名
同經濟科	五名
同工科	三名
同農科	一三名
同醫科	二名
同神學科	六名
同商科	三名
同中等科	一四名
同英語科	八名
同其他	四名
中國文科	一名
同經濟科	一名
同商科	一名
中等科	八名
米國文科	二名
同經濟科	一名

右日本留學生八十三名中國에十一名米國三名인ᄃᆡ總計九十七名이라더라(新義州)

天道敎靑年講演會

天道敎靑年會平南聯合親睦會에셔ᄂᆞᆫ去二十日下午一時에順川郡殷山敎區內에講演會를開催ᄒᆞ얏ᄂᆞᆫᄃᆡ各郡文會의代表와有志紳士와官公吏도時間前에豫하立錐의餘地가無히實集ᄒᆞ라定刻이되자今支會長金仙錫氏의司會下에서月波生、李蔡南兩氏의靑年會歌를合唱이有ᄒᆞᆫ後에演士金重鉉氏는「참된生活은참된理性에」란題下와朴鳳浩氏ᄂᆞᆫ「習慣의解脫과時代의順應」이란題로金春澤氏ᄂᆞᆫ「衆樂은人乃天」이란題로各히熱辯ᄒᆞᆫ바聽衆은大覺醒ᄒᆞ야ᄭᆡ起ᄒᆞ고拍手喝采ᄒᆞ야閉ᄒᆞ고同下午七時에繼續ᄒᆞ야第二講演會를開催ᄒᆞ얏ᄂᆞᆫᄃᆡ定刻前에聽衆이滿員됨으로當地敎區長李俊埈氏의司會下에서演士林鳳浩氏ᄂᆞᆫ「同情의人이되라」ᄂᆞᆫ題로金重鉉氏ᄂᆞᆫ「吾人의覺悟」라ᄂᆞᆫ題로聽衆의大歡迎을受ᄒᆞ고月波生、李蔡南氏의希望歌合唱이有ᄒᆞᆫ後同十時頃에閉會ᄒᆞ얏다더라(殷山)

▲京畿

高麗靑年會大講演

東亞日報社長宋鎭禹氏와同社副社長張德秀氏ᄂᆞᆫ去二十四日午後八時當地到着列車로下車ᄒᆞ야卽時自働車로講演場인開城座에入ᄒᆞ야同八時二十分에講演會를開ᄒᆞ얏ᄂᆞᆫᄃᆡ聽衆은日氣의酷寒을不拘ᄒᆞ고滿員되얏스며宋鎭禹氏ᄂᆞᆫ「靑年」이라ᄂᆞᆫ演題로張德秀氏ᄂᆞᆫ「朝鮮民族의改造」라ᄂᆞᆫ演題로同十一時三十分外지長時의雄辯을吐ᄒᆞ야千餘名聽衆으로ᄒᆞ야금酷寒이剝膚ᄒᆞᆷ을忘ᄒᆞ고熱血이沸騰ᄒᆞᄂᆞᆫ感想을與ᄒᆞ얏스며高麗靑年會에셔向者부터呂運弘氏를請ᄒᆞ야講演코져ᄒᆞ얏스나呂氏의事情에依ᄒᆞ야遂意치못ᄒᆞ얏ᄂᆞᆫᄃᆡ呂運弘氏ᄂᆞᆫ二十四日午後三時着列車로意外에來開ᄒᆞᆫ故로呂氏의講演ᄒᆞᆷ을警察署에屆出ᄒᆞᆫ즉警察署에셔ᄂᆞᆫ言論自由ᄂᆞ니外不許ᄒᆞᆯ수ᄂᆞᆫ업스나該呂氏ᄂᆞᆫ上海로부터來한지가不過幾日이니後에讓케ᄒᆞ라ᄒᆞᆷ으로不得已呂氏ᄂᆞᆫ講演을못ᄒᆞ게되얏스나當日講演場에參席은되얏섯슴으로同會幹部가臨場警部에게交涉ᄒᆞᆫ結果承諾을得ᄒᆞ야『高麗靑年』이라ᄂᆞᆫ演題로簡單히約三十分間의熱辯을吐ᄒᆞ야滿場聽衆의喝采裏에셔閉會ᄒᆞ니同十二時라同會幹部及會員十餘人은右三氏를案內ᄒᆞ야新豐舘에셔歡迎會를開ᄒᆞ얏스며右三氏ᄂᆞᆫ二十五日에松都高等普通學校를訪問ᄒᆞ고同日午後五時列車로上京ᄒᆞ다더라(開城)

社告

本報廣告를보시고商品을注文ᄒᆞ시ᄂᆞᆫ地方讀者僉位난注文書에반다시朝鮮日報廣告를보시고注文ᄒᆞᆫ다ᄂᆞᆫ文句를記入ᄒᆞ야쥬시옵소서

朝鮮日報 廣告部 白

謹告

今般本支局記者成在官姜岐石君을慶南各郡에支分局設置事務를帶ᄒᆞ고出張ᄒᆞ오니一般有志諸氏ᄂᆞᆫ卸援助ᄒᆞ야주심을務望ᄒᆞᆷ

朝鮮日報社 慶南支局 白

今般本支局에셔各地에業務를擴張키爲ᄒᆞ야左記와如히場所及任員을選定視務케ᄒᆞ오니愛讀僉位ᄂᆞᆫ照亮ᄒᆞ시옴

烏致院出張所總務 韓聖洙

全義驛取次所主任 金玉用

朝鮮日報社 忠南支局

本支局에業務를一層擴張키爲ᄒᆞ야左記位置에支局을移轉ᄒᆞ고日報販賣及廣告取扱과通信事務를繼續取扱ᄒᆞ오니僉位ᄂᆞᆫ照亮ᄒᆞ시ᄋᆞᆸ

公州本町一二八番地朝鮮旅館左側

支局長 李鳳玉

朝鮮日報社 忠南支局

本支局記者申正直氏ᄂᆞᆫ禮山分局의業務를擴張키爲ᄒᆞ야禮山分局으로轉任ᄒᆞ얏사오니僉位ᄂᆞᆫ照亮ᄒᆞ시ᄋᆞᆸ

朝鮮日報社 忠南支局 白

元山商報 今般本報에元山商報欄을設ᄒᆞ고元山商業家及各種物價를照ᄒᆞ야紹介ᄒᆞ오니愛讀諸氏ᄂᆞᆫ照亮ᄒᆞ시ᄋᆞᆸ

朝鮮日報社 元山支局

今般批峴分局에廣告取扱員林川氏ᄂᆞᆫ事故에依ᄒᆞ야辭任ᄒᆞ얏사오니讀者諸位ᄂᆞᆫ照亮ᄒᆞ시ᄋᆞᆸ

朝鮮日報社 義州支局

本支局外務監督林川鎭外交員李春萬君은事故에依ᄒᆞ야辭免ᄒᆞ얏사오니僉位ᄂᆞᆫ照亮ᄒᆞ시ᄋᆞᆸ

朝鮮日報社 忠南支局

本分局의業務를一層擴張키爲ᄒᆞ야左記와如히集金員을採用ᄒᆞ오니僉位ᄂᆞᆫ照亮ᄒᆞ시ᄋᆞᆸ

禮山郡吾可面月谷里 黃南圭

朝鮮日報社 禮山分局

本支局의新聞代及廣告料와諸般金錢上關係가有ᄒᆞᆫ諸氏ᄂᆞᆫ本支局長安命煥氏의實印이無ᄒᆞᆫ證書ᄂᆞᆫ一切否認ᄒᆞ기로玆에佈告ᄒᆞᆷ

朝鮮日報社 釜山支局

廣告

十一月二十四日부터 寫眞全部差替

人情活劇 正義의騎手 全六卷 米國유ー니바ー살會社輸入 米國유니바ー살會社에르모 케ー리ー主演

新連續大寫眞 活劇 大奮迅 全三十卷內 第七篇 可恐할疾走 第八篇 殺人車 第九篇 다이나마이트의樹 米國비다그라ᄒᆞ會社大傑作

○益々佳境에入ᄒᆞᆫ大奮迅? ○勿見落大奮迅?

優美舘 電話二三六番

春藥

花柳界의仙藥 滋陽興奮 腎氣强壯 專門劑

人生이衣食住以外에欲望은무엇인가 人生一代의무엇보담도第一快樂한것무엇인가 古語에云ᄒᆞ엿스나現代人生은不得更少年이라 現代二十世紀科學的發達을應ᄒᆞ야製造ᄒᆞᆫ此春藥을服用ᄒᆞ시면事實上更少年이된다ᄒᆞ여도過言이안일지로다

本劑ᄂᆞᆫ東西藥中의化學的理想的으로ᄋᆞ니라氏의研究製造ᄒᆞᆫ新發明인花柳界의新藥이라此春藥은陽腎經을助興케ᄒᆞ야服用當時로特効가有ᄒᆞ오니服用後房事에過度ᄒᆞ야도身體의障害가無ᄒᆞ오며長服ᄒᆞ면氣力이決無不足ᄒᆞ오며平生의梅毒이나淋疾에罹ᄒᆞᆫ念慮가無ᄒᆞᆫ特色이有ᄒᆞ오며房事不能ᄒᆞᆫ이나腎氣不足ᄒᆞᆫ이ᄂᆞᆫ老少를勿論ᄒᆞ고當時見効ᄒᆞ오니一次試服ᄒᆞ시옵 先金이나郵券郵票ᄂᆞᆫ代金引換은謝絶ᄒᆞᆷ

定價 一劑參拾圓 特製五拾圓

京城府竹添町一丁目 濟世藥房本舖 振替京城六二二四番

◆書籍案內◆

◎英語獨學 一圓八十五錢 洋裝

◎菜根譚 一圓十錢、八十錢 洋裝 並製

◎朝鮮遊覽圖 三十五錢

◎金剛一覽 二十五錢

◎偉人린컨 三十錢

發行所 京城鍾路二丁目 東洋書院 振替京城四九二番

不可不讀의書籍

吟風詠月 新式唱歌集 定價金四十錢

探偵冒險小說 名金 合編 定價金五十錢

天下傑作 天然의曲 定價金四十錢

通俗諺文 農業指針 定價金八十錢

興武王三韓傳 定價金壹圓五十錢

小資本大成功法 定價金四十錢

但地方注文의三冊以內ᄂᆞᆫ先金을付送請求ᄒᆞ시오

此外各種新舊書籍은無漏完備ᄒᆞ고特價大賣出

京城鍾路二丁目 新舊書籍出版發行 新明書林 振替口座四八五九番

셰게빈걸젼 一、六十錢
쳔수지 二、七十錢
시사강연 二十五錢
계화몽 各六十錢
셰게현상 三十錢
치연젼 七十錢
구미신인물 三十錢
슈쳐온난방 七十錢
무인어형록 三十錢
을밀디 六十錢
박안경긔 二十五錢
삼성긔 六十錢
삼국긔 三十錢
가인긔우 三十錢
블쳐쳐독디젼 二十錢
신식창가 一圓五十錢
유하긔몽 四十錢
쳐독디셩 三十錢

發行所及發賣所 京城堅志洞(舊典洞)八〇番地 大昌書院 振替口座八八六三

첫사랑 全一冊 定價六十錢 送料九錢
海王星 全二冊 定價三圓 送料廿三錢
詩集 懊惱의舞蹈 全一冊 一圓 送料十錢
袁世凱記 同 四十錢 同 九錢
新譯 料理製法 同 五十錢 同 十一錢
어대로가나? 同 五十錢 同 九錢
新訂 初等諺文 同 三十錢 同 九錢
童話集 금방울 同 七十錢 同 十一錢
秘書三種 同 三十錢 同 九錢
史記五選 同 五十錢 同 九錢
朝鮮年表 同 四十錢 同 九錢
懸吐 玉鱗夢 全一冊 一圓五十錢 送料十三錢

發賣元 京城鍾路二丁目八七 廣益書舘 振替京城八三九番

地方注文引換代金

京城府公平洞六五番地

天一商會 帽子部

電話二六九三番

振替口座一〇〇六一番

學生帽及防寒帽各種製造廉價大賣出

男女을勿論ᄒᆞ고淋病으로苦痛ᄒᆞ시ᄂᆞᆫ兄弟ᄂᆞᆫ速히請求服用ᄒᆞ시요 本丸에特効ᄂᆞᆫ本堂에서保證함

五淋速治 淋疾丸

定價金 拾日分 壹圓五十錢 二十日分 二圓五十錢

京城義州通貳丁目

製造本舖 洪濟堂藥房

主 李敏洪

電話二六五四番 振替京城四五八六番

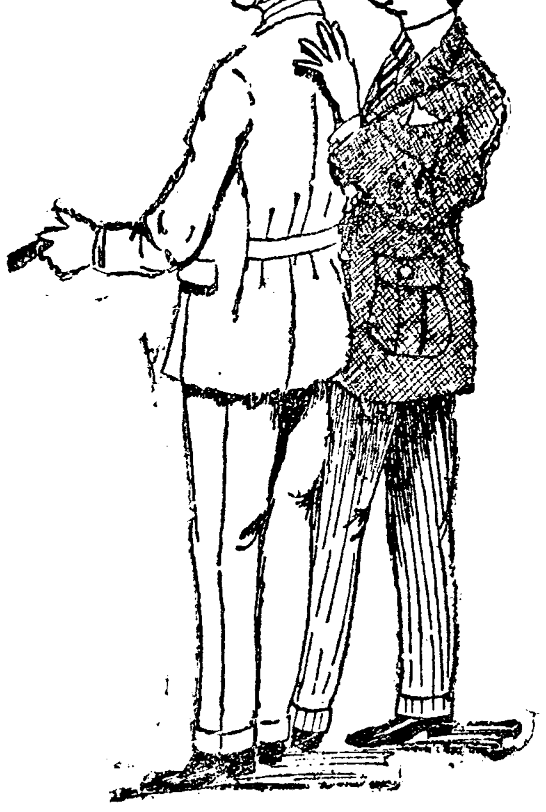

洋服界의明星이누구인줄을아십니가?

京城鍾路三丁目十八番地

海人屋店洋服

電話二七三三番

地方代金引換

金銀細工製造物品

新式各種指環 各種髮簪 各種時計 各種佩物 其他各種

京城南大門通一丁目 電話一八二三番 振替京城六〇〇〇番

金 銀 信行商會

物品精選迅速應酬 本商會의生命

六〇六號代用內服藥

梅毒新藥 ヨートカリ丸 (요ー도가리환)

此藥은服用ᄒᆞᆫ부터全身에遍延ᄒᆞ야六〇六號同樣의作用을起ᄒᆞᄂᆞᆫ最高理想的梅毒藥이온바服用後二週日이면多效를得ᄒᆞᆷ

說明書及使用法等은通知ᄒᆞ시ᄂᆞᆫ대로即爲密送ᄒᆞᆯ것십니다

藥價 試用壹圓 中瓶三圓 特製五圓

販賣所 京城鍾路三丁目 博愛堂

電話一九二四番 振替一六一九八番